大正九年十月十四日第三種郵便物認可　昭和十二年二月十四日　新京日日新聞　（日曜日）　第五千四十九號　（一）

新京日日新聞

夕刊　二月十三日

本紙定價　一部五錢　一ヶ月壹圓
郵稅　一ヶ月拾五錢
廣告料金　普通一行壹圓五拾錢　特別一行貳圓五拾錢
發行所　新京永樂町四ノ一　新京日日新聞社
電話　編輯局專用(3)三一二五　營業局專用(3)三三〇〇
發行人　[illegible]河　忠
編輯人　[illegible]本　榮勇
印刷人　水越　内之介

御召服は　井上洋服店　大經路三六　電(三)二五五九

豫算 増税 兩案をめぐり 朝野の態度注目さる

會期餘すところ二十九日 林内閣初の議會

愈よ十五日 停會明け

【東京國通】政府は對議會準備の中心題目たる明年度豫算ならびに増税の修正具體案を最後的に決定したので、十三日の閣議で首相の施政方針および外交演説、藏相の財政演説を

正式 に決定するとゝもに其他の事務的準備を整備していよいよ十五日の停會明け議會に臨むことゝなつた、今議會は政變二次、停會の連續によつて會期餘すところ僅かに卅九日、しかも林内閣最初の議會であるうへにその提出にかゝる臨機便宜的の變態豫算案ならびに明年度限りの歳入遣り繰りを目的とする一時的増税案に對しては手續と實體の兩方面から論議が豫想されるので政府としては萬一に備へて充分の警戒を拂ひその對策に遺憾なきを期してゐるが、豫算成立第一主義によつてつとめて政黨との摩擦を避ける方針であり圓滿協調を建前として無事切拔けを期待してゐる、一方政民兩黨は十四日夫々幹部會、議員總會を開いて黨の態度を正式に表明する事になつてゐるが兩黨とも内部に種々の波動はあつても本流的大勢は自重論に決してゐるやうであるから廣田前内閣に對したやうな挑戰的態度にでる事はあるまいとみられてゐる、政黨の態度が右の如くであるから十五日の停會明け議會は險惡の空氣なく平穩の裡に聲明けとなる

情勢 であるが、豫算増税兩案を繞る論議及び林首相の對政黨所信に關する批判が如何に推移するかは注目を要する點で一般の關心もこゝにかゝつてゐる

豫算削減はまづ成功 經濟界に好影響

【東京國通】結城藏相の十二年度豫算削減案は豫て傳へられてゐた一割削減を實現せしむることは出來なかつたが、國際情勢の逼迫によつて歳出豫算の中心をなす軍事費の膨脹が不可避である以上結城藏相がともかくも前馬場藏相原案に比し約八分八厘見當を縮少し得たのはまづ成功とみてよく、これによつて生産力と豫算膨脹との間に不均衡は緩和され延いてはこの不均衡によつて齎らされんとしてゐた物價の昂騰が多少とも抑止されると同時に原料品の不足による輸入増加を見越した爲替の軟調を改善するためにも相當效果あるものとみてゐる

燃料國策案 壓縮さる

【東京國通】商工省所管の十二年度修正豫算案は提出額四千二百四十一萬圓に對して一千五百五十九萬圓の大削減を蒙り二千六百八十二萬圓となつた、この削減せられたものゝ中最も大きなものは液體燃料國策遂行上重要な役割をなす帝國燃料工業會社（資本金一億圓、官民半額づつ出資）初年度政府出資一千二百五十萬圓ならびにこれに伴ふ同社設立準備費等で小川前商相が燃料國策確立に一千六百卅三萬圓といふ劃期的豫算案を盛つたものが僅々三百卅五萬圓に壓縮されてしまつた、その他主なるもので削減せられたものは貧鑛處理補助費九十萬圓と中小産業振興會社法案が今議會に提出せられなくなつたので同社設立準備費卅萬圓が全部削除された

特別會計修正案 一兩日中に決定す

【東京國通】大藏省では十二日の閣議において十二年度一般會計豫算修正案の決定をみたので引續き各省との間に特別會計豫算案の修正について折衝を重ね、一兩日中に決定する方針であるが、大藏省としては特別會計に對しても一般會計同樣、實行見合せを行ひ、十二年度における公債發行額を一般、特別兩會計合せて廣田前内閣提出豫算の公債發行額より一〇圓程度減額し總額八〇圓臺に止めたい意向

十一年度滿鐵純益 五千四百餘萬圓

豫算額より五百四十萬圓増收

滿鐵の十一年度收入は豫想外の好績を示し大體の見透しでは十一年度豫算に比し五百四十萬圓の増收となること確實となつた、すなはち十一年度豫算における純益は約四千九百萬圓と豫定されてゐたが、實純益は五千四百四十萬圓に達するものである、増收の最大の原因は鐵道收入の豫想外の膨脹でこれについでは電業株の賣出しによる總務收入の増收であるが、鐵道收入は豫算よりやゝ低下を示してゐる

財政當局の取扱に 陸軍當局は不滿

陸軍豫算を繞り微妙な動き

【東京國通】十二日發表された明年度陸軍豫算の實行見合せ額なるものは各省のそれと異り

削減 でも繰延べでもなく、單なる十三年度への繰越し使用豫想額である旨を十二日の臨時閣議で結城藏相も杉山陸相に對して言明してゐるに拘はらず實際において財政當局は各省の削減および繰延べ額と同樣に取扱つてゐることに對し、陸軍では多大の疑惑をいだいてゐる、すなはち前例に徴し明年度において二千三百萬圓程度の繰越金が生ずるであらふといふ豫想はつくが、これは要するに豫想であつて、その實態は十二年度決算をみない以上斷定し得ない、從つて豫算面はあく迄提出豫算額たる七億二千八百萬圓として議會の協賛を得なければならないことは當然である、しかるに財政當局は繰越豫想二千三百萬圓を各省の削減乃至繰延べ額と同樣に實行見合せ額となし、これを提出豫算額より差引いて各省と同樣實際豫算額なるものを

決定 し、しかも結城財政で修正された陸軍の繰越し使用豫想額を差引いた陸軍の實際豫算額を各省節減豫算に加へた廿七億六千百四十萬圓と同額となつてゐる、この取扱ひ方は實際上各省同樣陸軍豫算から二千三百萬圓を削減乃至繰延べすることを意味するものであつて、陸軍の信ずるところならびに結城藏相の言明した通り繰越してないことは明らかである、かくの如きは財政當局が陸軍豫算を巧みに削減せんと企圖するものであるが、しからずば議會へ提出豫算が形式上前内閣の編成豫算であることを利用して實質は陸軍の主張通りになるかいづれかの一つとみるほかはないが、前者の場合陸軍としては如何なる事ありとも應じられず、又後者とせば歳入豫算が實際豫算額なるものと同額である以上實際上の歳出入の辻づまが合はぬ關係から議會乘切りは

困難 であらう、これを要するに財政當局の眞意が那邊にあるや全く補足し難いとなしてゐる、しかし陸軍としては財政當局の眞意如何ならびにこれにより如何なる事態が發生するやは別としてあくまでも名實共に七億二千八百萬圓の原案實現を貫徹する決心である、なほ本問題に關し十二日閣議散會後杉山陸相は左の如く語つた

陸軍豫算中の二千三百萬圓は次年度への繰越使用豫想額であつて斷じて節減でもなければ繰延べでもない、從つて各省の實行見合せ額とは全然その性質を異にするものであるから、これを實行見合せ額の中に入れるのは適當でない

植村公判の 裁判長

林仙之大將

【東京國通】陸軍では去る九日勅令によつて陸軍々法會議の判士たるべきものとして特に必要ある場合豫後備役の陸軍將官を臨時所要の部隊に召集することを得る新制度を開いたが、この新例の最初の適用は曩に第一師團長、東京警備司令官より大將に昇進豫備役に編入された林仙之大將に最適任として最近同大將に下交渉の結果内諾を得たので近く上奏御裁可の上正式發令を見るものと思はれる、植村事件公判は一時裁判長選任難により無期延期の已むなしと見られてゐたが、林大將に對する新發令によつて公判準備は着々と進められるべく、手順よく行けば來月早々より公判開かれるのではないかとみられる、なほ同大將は九期生である

林總理に 重なる喜び

【東京國通】總理大臣になつた林さんに重ねてうれしいことができた、將軍の三男坊近衛歩兵第一聯隊の磯三中尉（二六）の花嫁さんがきまつたのである、三國一の嫁御は今滿洲で活動中の小泉部隊長小泉恭次少將の長女麗子さん（二三）だ、昨年末軍馬補充部本部長中山蕃中將の「御世話したい」の話が急テンポで進み、府下三鷹村の小泉邸と滿洲の少將と電報便で聯絡をとつた上、お正月になつてから「賛成」の電報ですつかりまとまり、この廿七日軍人會館で中山中將夫妻の媒酌で華燭の典をあげることゝなつたなほ磯三中尉の結婚成立と共にわが南洋水産株式會社にあり、わが南洋漁業開發に努力してゐる大將の次男で同縣人林謙三氏の養子となつてゐる謙輔氏（二八）の結婚話も進展して休暇を得た同氏は十七日横濱着歸國することになつてゐるこの方は目下初治夫人が藜家先と協議して花嫁の銓衡に餘念がない

蓄音器と レコード
森洋行 中央通電(三)八三七

塘沽運輸 公司創立

【東京國通】最近北支の經濟開發の進行に伴ひ工業用鹽の大量供給のため冀東の長蘆鹽を今回興中公司を經て日本に輸入を主たる目的とする塘沽運輸公司が創設されることゝなつた、すなはち塘沽運輸公司（資本金三百萬圓、第一期拂込百萬圓、主として興中公司があたり、その他大連汽船、國際運輸、日滿倉庫が一部參劃）は目下計畫中であるが四月頃までに開業の豫定であり、同社は一般解舟のほか主として長蘆鹽の輸入にあたるが、今年中に約二十萬噸の工業鹽輸入を目標とし右輸入鹽の買却は目下興中公司を通じて主として旭硝子、徳山曹達、東洋曹達の三社に配給されると

松岡總裁歸任

滿鐵中の滿鐵總裁松岡洋右氏は藤井秘書役帶同十二日午後四時四十分發列車で歸任した

佐藤理事來京

滿鐵理事佐藤應次郎氏は事務打合せのため十三日午前八時十分新列車で來京した

滿洲損保會社案 内地側で承認

―高橋科長上京説明―

【東京國通】滿洲損害保險會社設立問題は既報の如く内地火保會社の互譲により委員會の手で會社案を作成したが滿洲國實業部では右原案を骨子として大綱を決定、すでに現地側各方面の諒解を得たので實業部會計科長高橋哲民は右案を携行上京した、よつて十二日丸の内工業クラブにおいて商工當局の斡旋のもとに内地元受け會社四十社が參加、高橋氏から原案につき逐一報告あり元受け會社は異議なくこれを承諾した、よつて滿洲國實業部ではさらに對滿事務局の承認を求めた上、急速に會社創立に關する事務を進める運びとなつたが、今後の對滿洲國との折衝は内地元受け會社十五社より成る發起人會に一任することゝなつた、なほ新會社の資本金は五百萬圓で拂込は滿洲國新保險業法により四分の一となる模樣である社長には現大連火災社長村井啓次郎氏が有力視されてゐる

十二年度歳入豫算額

【東京國通】十二日の閣議で決定した昭和十二年度歳入豫算額内譯左の如し（單位十萬圓）

普通歳入	二〇、四四〇
公債	七、二五四
合計	二七、六九四

早く安く美しい 電氣寫眞 新京銀座 双美寫眞舘 電三、五〇二六番

人事往來

着京

千葉秋雄氏（辯護士）十二日來京ヤマトホテル
白井卓氏（滿鐵）同
野崎瀧氏（同）同
粕谷益雄氏（同）同
酒家彦太郎氏（同）同
鍋複治三郎氏（銀行員）同
中澤正治氏（會社員）同
吉田金雄氏（滿鐵）同
坂本直道氏（同）同
村田懿磨氏（滿日社長）同
紅晋氏（商）同富士屋
佐々木義春氏（吉林病院）同
行正秋太氏（商）同
岩淵藤太郎氏（滿毛社員）同
今吉均氏（官吏）同
島田俊郎氏（會社員）同
武田静雄氏（滿毛社員）同
堀江義一氏（出版業）同國際ホテル
山田廣氏（同）同
岡部善修氏（同）同
五島徳二郎氏（同）同
原喜一氏（同）同
岸川兼輔氏（同）同
酒家重好氏（記者）同
井下善次郎氏（印刷業）同
執行文人氏（同）同
瀧本寬春氏（官吏）同
保保豐氏（ハルビン日日）同國都ホテル
森酉一（貿易商）同
井上喜敬氏（日滿綿羊）同
小牢道郎氏（牧畜業）同
宮嗣義智氏（三和ゴム）同
山本節民氏（同）同
淺野義一氏（請負業）同
宮内正治氏（正金銀行）同
若林與右衛門氏（酒造業）同

出發

上田良一氏十二日平壤へ
清水吉三氏同奉天へ
川崎軍男氏同大連へ
小松稔一氏同
坂本直道氏同奉天へ
飯島儀三氏同
佐藤森三郎氏同
辻松里氏同
植木龜吉氏同
宮田春信氏同
河西十二郎氏同
杉本林作氏同大賚へ
濱島敏雄氏同ハルビンへ
辻周一氏同
神谷龍久氏同
澁池仙市氏同
莵田善四郎氏同
荻野義人氏同大通へ
御崎明氏同
後藤杢次郎氏同敦化へ
増田清久氏同會寧へ
荒木清氏同
小西巖氏同
田中豐作氏同大阪へ
髙木一雄氏同大連へ
木村知彦氏同大連へ
西山茂氏同奉天へ
柴田秀雄氏同
武富吉雄氏同
助川瑛氏同
鹿山一郎氏同王爺府へ
辻川佐助氏同吉林へ
三宅一夫氏同
近藤儀秋氏同
小野寺卓三氏同ハルビンへ
津々良獻亮氏同札蘭屯へ

その日〱

さきの首相趨明から、議會での演説幾歩を進め得るかが内閣強體化の度合を示さう

□

結城財政の方向は、各省豫算の削減數字に先づ明らかとなつて來た

□

間接税を輕減して直接税増徴へ、これは大衆不滿を緩和する直接法である

□

鐵道はわれらでまもると、滿鐵人特別訓練をめざす、これは時勢の軌道に乘るもの

□

春節いく日、巷には美しい話題、治法撤廢の質の實踐者は民衆の中にゐる

歌はぬ樂譜 （五十九）

山中峯太郎　水門讓二畫

父 （二）

「政一だけでは、心もとないさ、お初が言うてナ」

父は、俊子の青ざめてる顔を、のぞき込みながら、

「これぢやから、東京へやるのが初めから心配だつたさ、ゆふべもろく〲眠りはせんのぢやぜ」

母の心配を、父が言ふ、その聲を聞くと、俊子は

―すみません！

さ、口に出して言はうとしながら、ホロ〱さ涙がこぼれた。

この涙……今の寂しさに、父の顔を見て、なほさら胸をひきしめられるやうな。俊子は、ふるへる唇をかみしめて言つた。

「もうすぐ、治りますことよ……」

すると、父の横から宏が、急に眞劍になつて

「いや、俊子さんは、治るさいふけれど、無論、治るだらうが、この病院には、叔父さん、レントゲンの設備もないんですからね」

「…………」

父は憂はしく宏の顔を眺めた。

「だから、僕は初めから、外科専門の病院へさ、さう言つてるんです。でないさ、このまゝの手當ていゝものかどうか、實際、完全には分らないさ思ふんです」

「なるほど、政一、お前は、どう思ふな」

政一は、すぐに頷くさ

「僕も、藤岡の言ふ通りださ思つてるんですが……」

「さうか、俊子！」

さ、父はまた娘の顔を眺めて……

「お前、さうする方が、いゝぢやないか。私も、さう思ふがナ」

「…………」

――二日、今まで待ちに待つてる石田さんが、一度も見えずに、……もう、あきらめて、やはり、今までごほりに永く別れて……

――この上、お父さんさお母さんに、心配をかけるのは私としてもるべき道ではない理性が歎る。たしかに、さうに違ひなく、俊子は、父の顔を見て、しづかに答へた。

「わたし、ほかの病院へ行きますわ」

「ウム、さうせんさ、いかん。では政一、どこかその外科の専門さいふて、宏さん、あんたの知つてる病院でも、あるのだらうナ」

政一さ宏は、顔を見合せた

「芝の、飯田さかいふのが、あるだらう。外科のさ」

さ、政一が言ふさ

「だがね、芝は遠いぜ。少しでも途中を動かしちや、俊子さんに悪いからね」

「さうぢやさも！」

さ、父は宏を、たのもしく眺めて

「近いさころに、いゝ病院があれば、それに越したことはない」

「さうですよ。こゝから近い所さいふさ、慶應の附屬病院など、どうでせう？」

「私立だナ、宏さん」

「なに、私立だつて、慶大病院くらゐなれば、各科の設備が、さゝのつてゐますよ」

「いや、大學病院ならば、私は帝大の方へ入れたい」

何でも『官』さいふのを尊ぶ父だつた。

「さうですか、では今からすぐ電話で、問ひ合せてみませう。僕の知つてる長谷川さいふのが、醫局にゐますから、外科です。今夜あたり、當直だぜ、わけなく入れてくれるんだが」

實際、わけがないやうに、宏は廊下へ出て行つた。その後姿を、父は見送るさ

「全く宏さんは、いゝ青年紳士になつたナ、政一」

「え、藤岡に會つてるさ、妙にカづよい氣がするから、不思議ですよ。小學時代からグン〱やる男だつたが」

俊子は、かうした對話を聞きながら、また目をふさいだ。

この病院を出て、もうこれきり石田さんにも會へないのであらう？……

謹告

材料昂騰に付 三割五歩 値上ゲ

昨冬以來原地中央市價は材料昂騰の故を以て一割、二割、三割、三割五歩と矢繼早に値上し來り吾が表具商組合に於ても大勢上止むを得ず當分上記の決議をなし即時斷行の事に仕候間御諒承被下度願上候

而して今後尚續騰の見込に御座候間豫め御含み被下度候

昭和十二年二月

新京表具商組合

各位

印入ハ徳利、湯呑、盃、表札、其他特ニ御注文ニ應じます
陶器、世帶道具ハ 専門店ノ 有田屋陶器店へ
新京ダイヤ街老松町 電話(3)三二四〇番

支店開設御披露

毎度御引立に預り有り難く厚く御禮申上ます御蔭樣にて益々隆盛に赴き業務擴張の爲優良品の廉賣修理の迅速町嚀をモットーとして左記の通り支店を開設致しました 何卒本店同樣御引立下さる樣偏に御願ひ申上ます

和洋樂器製造販賣店 大丸樂器店
本店 新京曙町二丁目三一（滿蒙病院西横） 電話(3)二一〇四番
支店 奉天十間房第六區六號 電話(2)三一三三番

司法行政 登記訴訟 建築設計 各種圖案
新京祝町二丁目五（銀パレス前）
日滿堂代書事務所 山本秀雄 電話(3)三一六三番

二月十四日 日曜日
午後二時半より 七時半迄
十錢ダンス
東都より新人ダンサー來場
モンテカルロ

特製品カステーラ
學校官廳御用達
パン
カネタパン店 西四馬路(2)一八六六番

店舗擴張廣告

毎度御引立に預り有り難く御禮申上ます各位の御贔負に依り從來の店舗にては狹隘を感じ勘からず御不便を御懸け致しますので店舗を擴張し充分なる御滿足を願へる樣大改革を行ひました何卒倍舊御引立の程御願ひ致します

和洋一流御菓子 内地向土産物一切 何品でも準備してゐます

男女店員數名入用

ダイヤ街 玉屋菓子店 電話(3)五二九二番

非常時に際しては 滿洲は「滿鐵マンで護れ」
全滿鐵社員擧つて 射撃、自動車、飛行機操縦勉强

滿洲建設の重大使命のもとに活躍せる滿鐵社員の精神的訓練に就ては松岡總裁就任以來大いに力をそゝいでゐるが一朝有事の際は非戰鬪員と雖も銃をとつて起つ心構へを養ふため全社員及びその家族に對し小銃射撃の練習を行ふこととなり目下具體案を作製中であるが更に進んで自動車、飛行機の操縱練習をも行ひ非常時に際しては『滿洲は滿鐵マンで守れ』といふ滿鐵魂を養ふ準備も着々進められてゐる模樣であるが實現の曉には一線の守は一層强化されるものと期待されてゐる

滿鐵耐寒行進 あす午後一時から

滿鐵社員會新京聯合會主催精神作興週間の最後を飾る耐寒行進は十四日午後一時から擧行される聯合會旗の下に集る三千社員は午後一時新京神社に集合、國旗、社旗、社員會旗の掲揚式を行ひ神社參拜ののち行進を起し中央通を經て忠靈塔に到り護國の英靈に感謝の誠を捧げ更に寛城子の戰跡を弔ひ解散の豫定である

滿鐵重役慰問團 近く出發 松岡總裁を陣頭に九班

滿鐵重役團の北滿在勤社員、皇軍將兵ならびに工事請負者慰問はいよいよ來る十八日第四班中西理事の出發を皮切りに左の如きスケヂユールに從ひ行はれることゝなつたが、今回の慰問は獨り奥地に活躍する皇軍滿鐵社員のみならず自衛隊委託小學校、自警村、愛護少年隊等非常に廣範圍に渉り北滿の僻地に住む日滿人に滿鐵の温い慰問の心を贈らうといふので全班九班は約一ケ月の豫定で全滿を回る豫定である

△第一班 松岡總裁 社線全線及び通化日程未定
△第二班 宇佐美理事 新京大黒河間日程未定
△第三班 群山理事 昂々溪綏芬河間、哈爾濱、五常間二月廿日發
▲第四班 中西理事、錦州鐵路局管内（但し奉吉線を除く）二月十八日發
▲第五班 武部理事、吉林鐵路局管内（奉吉線を含む）
▲第六班 中西理事、牡丹江佳木斯、呼倫、三月五日發
▲第七班 坂谷理事、牡丹江圖們、敦化、北鮮管内、二月廿一日發
▲第八班 大村副總裁、昂々溪、滿洲里間、二月廿五日發
▲第九班 久保炭礦長、四平街、昂々溪、白温泉、通遼廿三日發

なほ各慰問團は全滿の陸軍病院に入院の患者も慰問することゝなつてゐる

慰安活動寫眞

滿鐵社員慰安活動寫眞は十二日午後七時から新京西廣場滿鐵倶樂部で開催、名畫『草原バルガ』『秘境熱河』等を上映駐滿海軍部日比野司令官以下幕僚隊員も參觀社員當にあふれ盛況であつた

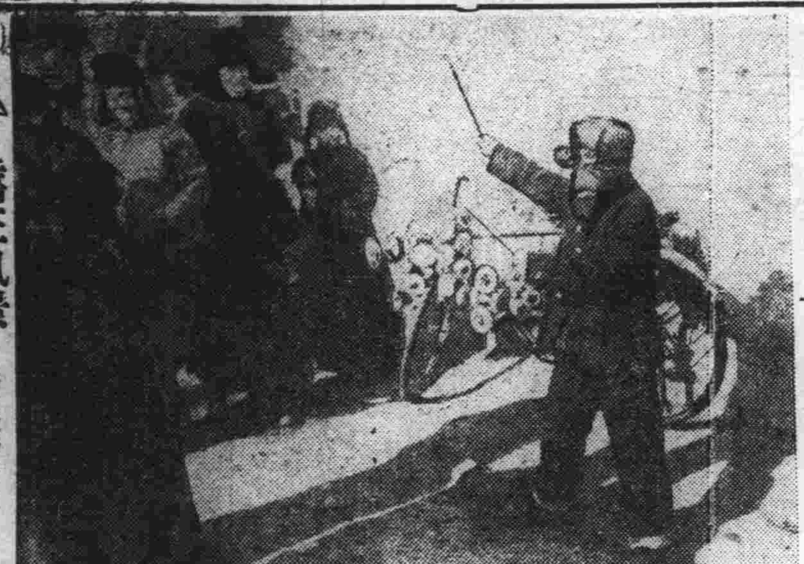

△…舊正風景…新京城内にて

身貧しくとも 麗し、この隣人愛
貧民救濟にポンと十五圓 協和會施米募集に 一滿老の美擧

首都警察廳及び協和會提携の本年度第一回長春縣下貧民救濟事業、米沙子に於ける施米募集は去る一月三十一日協和會員及び首都警察廳山崎警佐等が現地に出張、同地住民約八十名を召集して行はれ、豫想外に多量の施米を募集することを得たが、この裏には道義滿洲國の惠澤を謳歌する次の如き美談が織りこまれてゐる、即ち施米の募集方法は各民家の植付反別によつて寄附の量を決定するところから最初の程は『自分の耕地はお上の調査では何段となつてゐるが實際は何段だから今少し負けて欲しい』とか『今年は實りが悪かつたから御勘辨願ひたい』と苦情百出して收拾つかず右の有樣で施米劃當會議は非常な困難裡に漸く終了し山崎警佐より集合の民衆に『何か意見がありましたら』と述べたところ、今までこの囂々たる輿論に凝乎と耳をかたむけてゐた一老人がつと壇上に起つたと見るや訥々ながら『自分は貧民であつて本會に出席する身分ではないが先程よりの談話を聞き非常な感激に打たれた、王道滿洲國の出現は匪賊を一掃し今又今回の如き官民一致して貧しき者を扶助しやうといふ企ては嘗て見なれなかつたことである、こんな有難いことはない、私は貧乏人だが更に一石を寄附しやう』と言つて金十五圓を差出したところがこの奇特な行爲に並居る有志も感激われもわれもと一石、二石と先を爭つて餘分に醵出し其額は瞬く間に十五石に上つた、奇特の士は天吉甲鄕山屯朱子書（七十）で人情日に疎い時、老人の衆に先んじての厚い隣人愛は知る人をしてひどく賞賛せしめてゐる

滿洲國映畫 シナリオ募集

協和會では映畫の國民思想におよぼす影響の重大なるに鑑み日本帝國と一體不可分の關係にある滿洲帝國の意義を闡明し、赤禍の萌芽を殲滅して健全强靱なる國民思想を涵養するため廣く日滿兩國から「滿洲建國映畫思想篇」の映畫脚本を公募し、滿洲國民思想を涵養することゝなつた

▲排共映畫脚本募集規定

一、應募者資格 無制限
一、形式
A組 發聲映畫シナリオ形式—又はストーリー形式—四百字詰原稿用紙五十枚以内に淨書、なは別に作品のテーマが簡單に分明するやうに梗概を附けること
B組 映畫筋書—四百字詰原稿用紙十五枚以内のもの、必ず作者の獨創になるものたること
一、主題 滿洲建國の眞義を闡明し共産主義は建國精神に反するものなることを高唱したるもの
一、募集締切 康德四年五月三十一日（同日附消印あるも郵送分はこれを認む）
一、發表 康德四年八月三十日關係新聞紙上にて發表
一、宛名 滿洲帝國新京特別市大同大街康德會館內滿洲帝國協和會中央本部宣傳科宛「排共映畫脚本應募原稿」
一、賞金 A組 一等一篇 金千五百圓、二等一篇 金三百圓、三等一篇 金一百圓 副賞としてA組一等當選者に對し後援者より賞牌を贈呈す
B組 一等一篇 金一百圓、二等一篇 金五十圓、三等一篇 金三十圓
一、審査員 文敎部大臣 阮振鐸閣下、關東軍參謀部陸軍中佐 稻村豐二郎氏、滿洲帝國國務院情報處長 宮脇襄二氏、映畫研究家 橘高廣氏、大阪朝日、東京朝日新聞社知名子兵太氏、大阪毎日、東京日日新聞社、伊藤恭雄氏、滿洲帝國協和會中央本部指導部長 中野琥逸氏
一、後援 關東軍司令部、滿洲弘報協會、大阪毎日、東京日日新聞社、大阪朝日、東京朝日新聞社

傷病兵凱旋

十四日午後四時二十分着列車で內地歸還傷病兵十九名がハルビンから到着、新京陸軍病院の七名と合して同四十分發凱旋する

敷島高女 學藝會練習

新京敷島高等女學校では本年度最後の年中行事として生徒父兄に待望されてゐた同校獨特な學藝會を來る二十七日午前十時から盛大に催すことゝなり、學藝部員出演者はいづれもプログラム作成、稽古に忙殺されてゐる

集金を横領

東五條通り山形屋方鷹本賢（二十五）は日の出町七丁目中村某が熊本縣上益城郡旭村出身で某會社の外勤員なることを知り昨年十一月頃より何か就職をと出入りするうち中村某が同情して會社の領收書を渡して外交を依頼したのを奇貨に約八百圓の集金を横領して本月初め行方を晦し新京署で捜査中のところ十三日午前一時半頃日本橋通り八十五番地路上で成松刑事に逮捕された、横領した金は鯉川で百五十圓、千草で百四十圓銀パレス、永樂、ゴンドラと四、五日の大盡遊びで使ひはたしてゐた

愈よあす西公園で 都市對抗氷上
優勝盃目指す各地選手

國都多彩競技の華であり今シーズンの掉尾を飾る第三回全滿都市對抗氷上大會は十四日午前九時三十分から新京西公園滿鐵リンクで開催される、此日午前九時三十分勇壯なる入場式を行ひ國旗掲揚、開會挨拶、菅野委員長の注意があつて午前十時男子スピード五百米競走によつて戰の幕は切られ午後三時半頃終了の豫定であるが、この大會には河本顧問盃その他五個の大優勝盃が寄贈されるので素晴らしく大會氣分をあふつてゐる

尾去澤事件 會社側告發さる

【東京國通】昨年十一月多數の死傷者を出し未曾有の慘害を惹起した秋田縣尾去澤鑛山ダム決潰事件につき商工省鑛山局ならびに仙臺監督局で鋭意その原因を調査してゐたが責任者である三菱鑛業會社ならびに尾去澤鑛山工作係主任の過失によるものと認定し、十二日仙臺鑛山監督局から兩者を相手取り鑛業法違反ならびに鑛業警察規則違反として秋田地方檢事局に告發するとゝもに同夜災害原因を發表したが、同鑛山はダムの決潰前數回の漏水があつたが、重大視せずその原因もよく糺明しないで應急措置を講じたものと判明した

大川平三郎氏 二百萬圓を寄附

【東京國通】わが實業界の元老として昨年十二月卅日華かな生涯を終つた大川平三郎翁が逝いて九日は丁度六七忌に當るが、大川家では「この自分は生きては事業を起すため金を儲けるが死後は財産を私すべきでない」との故人の遺志により國防貢献として陸海軍兩省に各々五十萬圓づゝ、社會事業費として內務省へ百萬圓、合計二百萬圓の獻金をする事となり、九日翁と同鄕の知友の埼玉縣多額納稅者貴族院議員松本眞平翁の令弟田中榮八郎、嗣子大川合名會社代表者大川鐵雄氏等が三省に赴き現金寄附を申出た

駐滿部隊慰問 大相撲の賣上 恤兵金に

【東京國通】角道隆盛の波に乘つて全盛を極めてゐる大日本相撲協會では昨年の秋頃より滿洲出征皇軍の慰問方法を研究中であつたが春場所も盛大に終つたので去る七日兩國國技館に玉錦、男女川兩橫綱以下全力士出場して駐滿部隊慰問大角力を擧行賣上金八千五十一圓を得て十二日午後四時相撲協會理事長廣瀨主計總監と藤島取締がこれをそつくり携へて陸軍省に出頭、寺倉高級副官に面會、恤兵金として獻納した、陸軍ではこの篤志に感激して何等か有爲な方法をもつて恤兵慰問の實を擧げやうと考究中である

關釜連絡船 缺航

十二日の玄海灘は風雨のため波高く同日下ノ關出帆關釜連絡船興安丸は缺航し、十三日は臨時に第千七便德壽丸、千八便慶福丸がそれぐ就航した、なほ十三日觀測所では、きのふ（十二日）は日本海附近に七百四十二ミリの低氣壓のため沖繩方面から九州、四國、本州にかけて一帶に雨を齎らし中部地方には少々風も加つてゐた、そのため玄海も幾分荒れたのだらうが、今日、明日は自然に晴れるものと見られたいしたこともないだらうと語る

昨年末市内外の 醫師（士）數

新京市內外に於る康德三年十二月末日現在の人口及び醫師（士）數は次の通りである

新京特別市人口二十四萬九百六十九に對し醫師二十六醫士百九十で一萬人口平均醫師（士）數は一・〇八、醫士七・八八、平均八・九六、一醫師（士）に對する平均人口數は醫師九・二六八、醫士一・二六八、平均一・九一五である、長春縣にあつては人口四十六萬五千一百七十に對し醫師七、醫士二百四十一で一萬人口平均醫師（士）數は醫師〇・一三、醫士五・一八、平均五・三三で一醫師（士）に對する平均人口數は醫師六六・四五二、醫士にあつては一・九三〇で平均は一・八七五である

增谷PCL取締役 引續き滯京

PCL取締役增谷麟氏は映畫國策研究委員會顧問として滯京中であつたが、研究會案も出來上つたので今後滿洲國政府の協會設立具體案作成顧問として引續き約一週間滯京することゝなつた

中馬營業課長 視察取止め

新京交通會社營業課長中馬重宗氏は十四日から內地自動車業界視察團體に參加出發の豫定であつたが令息の病氣のため出張を取止となつた

二・二六事件 一周年近づく
涙の思ひも悲し！遺族達

【東京國通】數へきれぬ戰慄と哀話を殘した二・二六事件の思出の一周年はあと二週間にせまつたが十二日は故人の

命日

に當るので、遺族の人々は午後一時から遺骨の合祀されてゐる麻布一本松の賢崇寺に集つて涙の思出を新にした、叛徒の名の下に今は冷たい社會の眼にさらされたよるべき何物もない遺族達にとつて助け合ふのは遺族同志以外にないのだ、一同の中心になつて遺族救濟に努力してゐる栗原勇大佐は故相澤元中佐の未亡人が富國徴兵保險の外交員となつて甦生の生活に踏出してゐるのを援助する一方故人の遺兒（合計九人）に男には徴兵保險、女には結婚保險各一千圓づつを加入させて育ちゆく遺兒を立派に成人させる資金にしやうといふので、故安藤元大尉遺兒二名をはじめ五名はこの救濟保險に加入してゐる、相澤未亡人はこの加入で得た收入は全部保險金或は生活費の一部として未亡人達に分配する等、全遺族が全く一體となつて美しい相互扶助の方法で苦難の道を切開いてゐるのである、二・二六事件一周年の當日には此の同じ苦境に立つ人々が賢崇寺で一周忌の

法要

を營む一方栗原氏は怨親平等の氣敎化運動を起して大乘的な氣持から遺族達を見る眼を改めさせやうと目下具體案を考究してゐる

模範警長

特別警戒の重任を果した模範警長寛城子警察劉警長（寫眞）は愛妻の計報をもかへり見ず缺員中の主任にかはつて部下を督勵、歲末

金鯱の賊に 懲役十年の判決

【名古屋國通】名古屋城金鯱の鱗をはぎとつて全國を驚かした怪盜大阪在住前科二犯佐々木賢一（四〇）および鯱の鑄つぶし買却をした同市貴金屬分析檬根本靜一（四〇）貴金屬ブローカー水樋芳曉（三三）にかゝる竊盜ならびに國寶建造物保存法違反事件公判は二日午前名古屋區裁判所で開廷左の如く判決言渡があつた

懲役十年 佐々木賢一

なほ根本靜一、水樋芳曉は求刑通りで三年間の執行猶豫となつた

本田蘇泉師鑑定

「滿洲に事變が勃發するぞ」と美事ゼイ竹の裏に喝破、非常時日本の到來を直前に豫言せる運命鑑定の大家大日本數理哲學館長本田蘇泉師は有志の熱烈なる招聘に依り哈爾濱に出張、其の間百發百中の好評を博しつゝあつたが十一日歸京此度び離滿に際して在京人の爲最後の運命鑑定を爲す事となつた、倘氏の豫言的中せる主なるものは滿洲事件を始めとし、安東大水害、北支經濟獨立問題、日支問題、支那問題の前途等で個人の運命、國際間の重要問題全般に亘り、全く行くところ可ならざるなき斯界の權威として重きをなしてゐる

京都市會議員 十三日來京

十五日のあじあで來京の豫定であつた京都市會議員一行九名の視察團は豫定を二日繰上げ十三日午後六時二十分着あじあで來京、國都ホテルに二泊する豫定である

長春寺涅槃會

淨土宗長春寺に於ては來る十五日釋尊の涅槃に當り左の通り例月の別時念佛會を兼ねて涅槃會を營むことになつた

二月十四日お通夜、午後八時より
同 十五日お正當、午後二時より

米國籠球團 早大軍を破る

【東京國通】アメリカ選拔籠球團對早大の籠球戰は十一日午后二時半から明治神宮外苑コートで行はれたが、早大の善戰もおよばず三十對二十六でアメリカ軍勝つ

▲スコア
アメリカ選拔軍 33（13 15—13 13）26 早大

山田良之助中將

【東京國通】賀陽宮家別當、元憲兵司令官陸軍中將山田良之助氏はかねて胃癌で日本赤十字病院に入院加療中のところ十二日午前九時十五分遂に逝去した、享年六十六

日本メソヂスト

一日曜學校 午前九時五十分
一、禮拜說敎 午前十一時
「宗敎生活の兩面」 大友牧師
（東朝陽路二〇一 電（2）一二六五）

日の出を拜す集

十四日（日曜日）午前七時三十分西公園誠忠碑前（新京日の出時刻七時四十一分）、市民早起會七時五十分

あす（十四日）

▲戰死者遺骨八體離京、午前十時三十分
▲全滿都市對抗スケート大會午前九時三十分、西公園スケートリンク

◎今晩の主なる演藝放送◎

▲六・二五趣味講座「古人の止いた劍の道」（東京）吉川英治▲七・三〇義太夫「御所櫻堀川夜討」（大阪）竹本路太夫▲八・〇〇歌謠曲（東京）日本ポリドール管絃樂團▲一〇・〇〇琵琶「橋辨慶」（新京）中澤錦水

小兒科專門 太田醫院 新京神社前橫 電③3839

甘栗太郎 新京銀座 電三、二八八七

松屋の特賣會
◎期日毎月十五日◎
兼ねての謝恩の爲め此の會日に限り洋生菓子をほんの實費にて御奉仕致します、毎月十五日に催しますから御進物御贈答に御利用の程御願ひ致します
興安大路 和洋菓子司 松屋 電（2）一七七七番

讓店 姓名在社
市內目拔の場所喫茶と御菓子店病氣歸國の爲至急格安讓り度し

貸家
場所 新京百濟街五一六
間取 十疊、六疊
設備 暖房、水道、風呂、便所完備
御希望の方 電(2)二九三八番

貸家
場所 新京永昌路六〇一永喜莊
間數 六、四半、台所、玄關、押入床附、風呂
家賃 三十五圓 煖房（スチーム）
御用の方は電(3)三二七〇

店員募集
一、年齡 二十二、三歲迄の男子
一、學力 中等學校卒業 又は高等科卒業にても可
一、市內に確實なる保證人を要す
右希望者は本人自筆の履歷書持參午前中出頭せられたし
新京富士町二丁目四番地 合資會社 三共運輸公司 電話 三—六〇二七 三—三〇九六

本田蘇泉師運命鑑定
人生行路の羅針盤 明るき道への大導師
有志の招聘により哈爾濱出張中、哈爾濱鐵路局、哈爾濱市公署、濱江省公署、國際運輸支店、等の後援の許に百發百中の好評を博したる運命鑑定の大家本田蘇泉師は十一日歸京十三日より同二十日迄離滿に望み最後の運命鑑定をされます
觀相 普通 二圓
二月十三より同二十日迄
於 新京驛前 名古屋館

本田蘇泉師

あべ料理
ふぐちり 鯛ちり 樂しみ鍋 奉書鍋 粹者鍋
新京獨特の味覺益々御好評!!
割烹 新京 富士町二 電三二六〇一

會葬御禮 山田哲

◎小學生用 新型ランドセル
◎女學生用 最新手提鞄
—學用品は森野へ御出で下されば全部揃へます—
書籍 地圖 文具
新京吉野町一丁目 森野商店 電話(3)二一五一番 六三八二番

産婆 前田さよ 電話開通三一三二四一番 富士町四ノ二八

麻雀
明朗なる氣分近代的裝備 萬全のサービス 斯界の王座
日本麻雀聯盟滿洲本部 人和麻雀倶樂部 新京東二條通元二條橋際 電話(3)六三六三
聯盟選手權大會 毎月第三土曜日 午後六時より 三荘戰會費一圓也
麻雀戰技の指針贈呈 御希望者住所御姓名御通知下さい
段位認定初心者指導教授

割烹 あたお ダイヤ街 電話(3)二八〇九番
三周年記念
皆様の御贔負に依り弊店も二月十一日紀元の佳節をトし三周年を迎へる様になりました日頃の御引立に酬ゆる爲二月中三周年記念として珍品進呈致します何卒御來店の程御待ち致して居ります
三周年記念として二月中珍品進呈

新映畫評 "新しき土" 東和商事・JO共同

◇…山岳映畫で有名なA・ファンク博士が伊丹萬作と共同監督の下に、殆んど一年に近い日數を費して製作發表する映畫、最近の映畫界の話題を一身に集めてゐた感がある。主演俳優は日本側から早川雪州を始め、日活から小杉勇、中村吉次、原節子、高木永二、PCLから英百合子、東襲から市川春代等が參加し、獨逸側からは「マヅルカ」で紹介されたルート・エヴェラーが出演してゐる、撮影はこれもファンク映畫で有名なリヒアルト・アングストがワルター・リルム、上田勇等の助けを得て腕をふるひ、實に異色ある國際的顔觸れが並んでゐる作品は作つてゐる間にファンク版（日獨語版）と伊丹版（日英語版）の二つに分れたさうであるが、これは一日本人に許されないところは伊丹氏がなほして、ドイツで許されないところはファンク氏がなほして一（キネマ旬報一月一日號）てやつてゐる裡に、結局二本の寫眞が出來上つたが端だ（？）さうである、吾々の前に公開されたのは伊丹版である。

◇…この映畫の一番優れてゐるところは山岳撮影に關する部分である、富士、淺間等の山々が色々な角度から收められてゐるが、迫にその道の人達の仕事だけに申分のないものがある、リヒアルト・アングストのキャメラに就いては日本のキャメラマン達にも多くの學ぶところがあるだらうと思はれる、然し他の部分に關してはわれ／＼は寧ろ失望を感ぜざるを得なかつた、壯麗な外觀に比して内容の意外に貧しかつたことである、日本の色々な世態風俗がとり入れられてゐる、然しそれらの中に日本の近代的なものへの結びつけが全然意圖されてゐないのは不用意といふべきであらう、これは伊丹版に關する限り伊丹萬作の責任とすべきであらう。

◇…日本の土は既に餘りに多くを耕しつくされた、われ／＼は「新しき土」を求めねばならぬ、滿洲！そこには未だ廣々とした處女地が展がつてゐる、そしてこの土地にトラクターが動き、彼方には銃劍をつけた歩哨が立つてゐる、第二世を抱き上げる小杉勇と原節子の雄々しい姿を見せて映畫は終りを告げる「新しき土」これが映畫のテーマである。だが、この光景の空々しさはどうだ、こゝにはもつと傳統日本のもつ鞏靱な意識の裏付けが行はれてゐなければならぬ、チグハグな畫面のみの連絡では不可ないあらゆる過程への認識が十分に把握されてゐなければならないのである。

◇…役者では小杉勇は熟演だが少しお寒い感がないでもない、雪州は仲々の風采、原節子は外人向きな顔であるといふ點で眼立つ、脇役の高木永二と市川春代は好演である、ルート・エヴェラーはお附合ひといつた程度、然しこれらの人達も一譜に動き方が極めて間が鈍い、演出者の責任でもあらうが、どこといつて劇的な場面の少いことが勢ひかういふ結果に導いたのかも知れない、演出上の破綻は原節子が噴火口に投身しやうとするのを、小杉勇が追つてゆくあたりのまどろつこしさなどが一番大きなものであらう、一片のサスペンスすら盛り得てゐないのである。結局、ファンク博士は劇作家ではないのかも知れない。

◇…以上缺點ばかりをあげて來たが、日本紹介の海外向映畫として、日本の美しい所のみがあげられてゐるのはいゝとして將來はもつと日本の新しい面をとりあぐべく用意されゝば、邦畫の海外進出も單なる日本紹介映畫としての價値以上のものを具備することゝならう、聞くところによると日英、日佛共同製作が計畫されてゐるといふ、邦畫の海外進出を促進する意味においてかゝる企劃は積極的に進めらるべきであり「新しき土」もさうした企劃への先鞭をつけた意味で劃期的な作品であつたと言へやう。（N生）豐劇、新京キネマ上映中

"私のテムプル" けふから銀キネ

銀座キネマ十三日よりの番組は左の如くフォックス廿世紀マキノトーキー作品を配した三本立編成である

▽フォックス「私のテムプル」「小聯隊長」に次ぐシャリー・テムプルの主演映畫で、フローレンス・ファールッグラフの原作によりステーヴン・エヴァリイ・アレン・リヴキンが脚色、ジョン・S・ロバートソンが監督した、テムプルを助けてローズマリー・エイムス、ジョール・マクリー等が顔を並べ、可愛いゝモリーが研究室に入つて滅多に出て來ない父親と母との間に起きた確執の中に小さい頭を惱めるいぢらしい物語り、キャメラはジョン・サイツの擔任

▽マキノトーキー「忠治活殺劍」伊藤大輔の原作に基いて比佐芳武が脚色、久保爲義が監督に當る作品、濟水英太朗、鳥津勝二、葉山純之輔、光岡龍三郎、淺野進二郎、大倉千代子、原駒子、大内弘等を配して、勸太郎と別れた忠治と目明し伊三郎との心理交錯を中心に、例の山形屋の段が語られるキャメラは大森伊八の擔任である

▽同「まんじ蜘蛛」原駒子の主演する佐々木味津三原作小説の映畫化、比佐芳武の脚本により久保爲義が監督他に永原較一郎、葉山純之輔、光岡龍三郎、林誠之助島津勝二、淺野進二郎等を配して描かれる錢屋五兵衛一味の復讐綺談、キャメラは柾木四平

近衞秀麿氏 紐育から「新世界」放送

【東京國通】渡米中の近衞秀麿氏は來る十五日ニューヨークのNBCスタヂオでタクトを揮ひこれが二月十六日午前六時四十分NBC放送局から日本にも放送されるが演奏はドヴォルザーク作交響曲「新世界」の第五番ホ短長の全曲である、日本時間は十六日午後八時四十分から五十分間

サボテン

ゆりかごのユリちゃん、晝のうちは尻が痛いのお尻へそのぐるりが痛いのとコーヒー一杯も運んでくれんが灯ともし頃ともなればそろりと元氣が出て更けるに隨ひビール、日本酒、洋酒と薬がすゝむにつれ猛然たる意氣あたるべからず▼盃よし德利ござれで手當り次第に投げとばし「ほんとに滿洲へなんか來てる男はあてにならないわ、人を馬鹿にしてフウーンだ、おかしくつて……」▼「マダム早く店をしめてホールへ行かうよ、ジャン／＼踊りでもしなけりや生きて居られるかてんだ……」と…は誰が……何が彼女をさうさせたか…

雜音

銀座キネマけふから寫眞替り、テムプルの登場が人氣を呼ぶであらう▼長春座番組に「七つ兒誕生」が加はつた齋藤寅次郎ものであるが、例によつて奇想天外なところが愉しまれやう▼「新しき土」「桑港」の評判物凄く、到るところで話題を咲かしてゐるやうだ、今週はこの二本が完全に映畫街の人氣をさらつて了つた▼吉田小奈良、女五九郎劇等、暫く鳴りをひそめてゐた公會堂興行が又ぼつ／＼賑ひをみせる

日曜 壬申 佛滅 虚宿 舊正月四日 二月十四日

●一白の人 名譽大に揚り榮達すべき幸運の日文書注意 甲と乙と丁が吉
●二黒の人 得意に濫るゝ日起業開店吉なれど怪我注意 庚と壬と癸が吉
●三碧の人 逆運に見舞はれ爲す事失敗多し病盜難注意 甲と乙と辛が吉
●四綠の人 有利の立場より轉落せんとする日自重肝要 甲と乙と丁が吉
●五黄の人 進んで益あり退て損なく自由に行動して吉 庚と壬と癸が吉
●六白の人 計畫準備整ふとも未だ實戰の期至らざる日 丁と壬と癸が吉
●七赤の人 親和深く家道大に揚り福祿に惠まる幸運日 丁と庚と壬が吉
●八白の人 諸事好都合に展開する日相談契約仲介に吉 庚と壬と癸が吉
●九紫の人 不祥を免れざる日萬事進むに凶病怪我注意 乙と申と丑が吉

興安大路 松屋の菓子 電話二七七七

連　超大入滿員御禮　一

沸騰的好評！一大戰慄スペクタクル映畫
桑港 サンフランシスコ
主演 クラーク・ゲーブル・ジヤネツト・マクドナルド

新興キネマ二大超特作同時上映
全發聲 國定忠治 國訛り道中笠
主演 嵐寛壽郎・歌川絹枝
森林伐採を背景とする大スペクタクル映畫の最高峰
オールトーキー 開拓者
主演 山路ふみ子★植村謙二郎
極彩色トーキー漫畫
十四日まで
絶對見逃し給ふ勿れ
帝都キネマ

洋畫ファン邦畫ファン！の差別なくこぞつて見るべき映畫
外國映畫のお好きな方は勿論、いつも日本映畫のお好きな方も、お年寄、お子様も、男の方も女の方も、是非此の機會に御覽下さい!!

連日滿員 御好評感謝・國際映畫覇業遂に成る!!
此の機會を是非御見逃しなく!!
（再映は明年度迄絶對に致しません・再上映權豐劇・新キネ保有）

新しき土 THE NEW EARTH
アーノルド・ファンク博士・伊丹萬作 共同監督
リヒアルト・アングスト 撮影
山田耕作 音樂
北原白秋・西條八十 作曲
ファンク映畫製作 JO・スタヂオ提供
出演 小杉勇・原節子・早川雪洲・市川春代・ルート・エヴェラー・高木永二・英百合子
明日曜はゼヒ!!

主演 入江たか子 女人哀愁
最後のモヒカン族
ナイト一年一度の大傑作
ランドルフ・スコット主演
豐樂劇場
新京キネマ

第2情報部
主演 ジヤシンサ・ミユーラー◇ヴエラ・コレーヌ
佛蘭西C・F・C超特作 ピエール・ビヨン監督作品
スパイは平時も活躍する。戰爭の前衞戰士
スパイだ。機密を狙つて死鬪する獨佛男
女情報部員の秘術を盡す攻防。何物にも心
動かさぬを誇る獨女間諜が佛の間諜に戀心
を感じて生れる悲劇!!スリル横溢の興味篇

有罪？無罪？此哀れな女性の姿は世の凡ゆる女性に何を教へるか？
涙の審判
琴糸路 主演
藤間林太郎・佐久間妙子・大河百々代・其他總助演
◇吉村操監督作品・大都映畫現代劇特作◇
質屋の手代から一躍直參の侍に出世した。それは幸運だつたらうか。何處までも纒絡する階級根性の惱ましさ

直參そろばん劍法
主演 大乘寺八郎・東龍子
下村晴夫・横山文彦・秋田道代・助演
◇中島寶三監督作品・大都映畫時代劇特作◇
十四日より 四十セン
朝日座

商相、日滿鐵鋼の一元統制に着手

共販會社改組で日鐵側と懇談

【東京國通】商工省では最近鋼材市價の昂騰甚しきため之が抑制策として銑鐵關税と並行的に鋼材關税を二ヶ年間停止することになつたが豫て日滿鐵鋼界の一元的統制の確立に努力しつゝあつた伍堂商相は鋼材關税統制により滿洲産シートバー及びビレットの內地市場氾濫が豫想されるので目下日本製鐵および昭和製鋼兩社間で協議進行中の銑鐵共販會社の改組を企圖し、この新共販をして銑鐵のほかにシートバー及びビーレットをも取扱はしめる必要ありとなし十一日夜日鐵の澁澤常務を自邸に紹致し、日滿鐵鋼統制の見地よりしても新組織の共販會社には銑鐵のほかにシートバー及びビレットの三種類を一括取扱はしむる可きである旨を强調して當事者としての考慮を求めた、これに對し澁澤常務は格別の意見も述べなかつたが、銑、鋼一元統制を提案した伍堂商相の眞意はシートバー及びビレットの二種は現在のところ日鐵と昭和製鋼の二社以外に生産してをらぬので、これが共販は銑鐵同樣極めて簡單なりと考へた結果であつて、右二種類以外の鋼材についてはアウトサイダーも存在してゐることゝて現在通り個々の統制機關によつて統制して行く意向のやうである

阜新炭の品質改善期待さる

日滿石炭界への貢獻

滿炭の年産千五百キロトンへの增産計畫は西安、阜新、北票三炭礦の出炭に主力を置きそのうち輸出は主に北票、阜新兩炭による事となつてゐるが、北票炭は水洗機もすでに昨年完成、輸出炭としては試驗濟のものであり、阜新炭は孫家灣の大露天掘も昨年六月着炭して現在既に出炭しつゝある、阜新炭は現在稼行中の炭質は表土より比較的淺い部分であり、これをもつて阜新炭の標準とするには當らないがその分析の結果は大體

水分九%內外、灰分五—六%、揮發分三四—三五%、固定炭素五〇%內外、發熱量六・三〇〇—六・五〇〇カロリー、硫黃〇・六—〇・七

で工業用、機關車用とし試焚の結果は極めて好成績を示してゐる、尙阜新炭田は埋藏量四十億キロトン以上、東洋のザールとまで稱せられ炭質も從來の記錄に徵すればところにより七、〇〇〇カロリー以上の良炭もあり、一方撫順炭礦の實例によるも明かなる如く採炭が深部に進むに從ひその炭質は更に一段の向上を期待され殊に選炭設備も近く完成されるのでその品質は著しく改善されるはづである、葫蘆島築港計畫も目下着々進捗しつゝあり、これが完成の曉は阜新炭の日滿石炭界に貢獻するところは極めて大なるものがあると期待される

特産物、本年度の海外輸出好況

特に北鮮經由の激增著し

【奉天國通】鐵道總局調査による本年度特産外輸出は昨年十月新穀出廻り以降本年一月末現在で百四十二萬六千七百十五キロトンで、右內譯は

大連　九十一萬七千七百六十三キロトン
北鮮　四十萬二千七百二十キロトン
安東　二萬三千七百六十七キロトン
營口　八萬二千四百八十六キロトン
計　百四十二萬六千七百十五キロトン

でこれに一月末現在港頭在荷は大連卅萬キロトン、北鮮十二萬キロトン、計四十二萬キロトンを加へれば特産出廻高四百廿萬キロトンの半數を超過してゐる、殊に北鮮經由特産輸出の激增はめざましく、大連の九十一萬キロトンに對しその約四割强に當る四十萬キロトンに上り將來の有望性を示してゐる

日本商品市

各國で大成功

【橫濱國通】十二日午前橫濱入港の大阪商船リオ・デ・ヂヤネイロ丸で香港、シンガポール、コロンボ、アフリカその他南米各地廿ヶ所の港に寄港、船中で日本商品市を開催到るところで好評を博してゐた大阪商品出品協會主事中村正吉氏一行九名が歸朝した、中村氏は語る

日本商品は各地で大もてゞ既に數十萬圓の取引を成立させて來た、特にブラジルでは機械工具類、アルゼンチンでは綿布、アフリカでは雜貨類が賣行き有望だ、日本商品は安いが品質が惡いといふ觀念が一掃されてきたから今後品質の高級化を心がければ今後大いに發展するだらう

なほ同船で初代ウルグワイ神戶駐剳領事アルブルト・ボルケーヌ夫妻も來朝した、同氏は日本ウルグワイ兩國の通商關係促進に努力する方針である

煙草工場の營業狀態調査

滿洲國實業部及び財政部では最近奉天に於ける滿人側煙草工場の生産種類、商標價格、生産數量、販賣方法、開業年月日、組織內容、資本金、貸借對照表、財産目錄及び最近の營業狀態、損益計算表等につき詳細に亘り調査を行つてゐるが今回の調査目標は或ひは將來滿洲國政府の煙草專賣の下準備ではないかと注目されてゐる

芝浦製作所

奉天に工場計畫

未曾有の尨大豫算を擁し今や內地に於ける軍需工業は破竹の勢ひを以て勃興し日本內地の生産能力如何が問題となつてゐる折柄芝浦製作所の滿洲進出が具體化し業界に一大シヨックを與へてゐる、即ち芝浦製作所では滿洲に於ける機械製作組立の集中作業に當るべく極秘裡に準備、同製作所常務百田員次氏、高村技師長一行は突如來奉し菅沼三井支店長の案內で鐵西工業區の實現調査を行つたが新工場の建設は殆んど決定的のものと見られてゐる

建築學會の支部を新京に設置か

十八日本部總會で決定

國都建設に躍進しつゝある滿洲國首都新京を中心にハルビン、大連等全滿洲に亘つて目下建築事業は著しいテンポで進められて居りその中心的指導の任に當つてゐる建築技術者のうち建築學會々員の數も亦著しい數に達してゐるにもかゝはらず學會支部が存在せず技術者の連絡向上に資する中心團體なきを慨歎した有志は今回正式に建築學會本部宛に新京支部設置方を申請したが學會本部では來る二月十八日學會總會に於て附議正式決定を見る筈である

滿鐵の洋灰

價格恢復豫想

滿鐵の十二年度用セメントの一部百三十萬袋の引合に對しては在滿各社の能力增加に依つて內地からの割り込み望み薄となつたので關心が尠くなつてゐるが、値段の點では相當の引上をみるもの觀測される、昨年度は聯合會と小野田派の對立が激化してゐたので大連の如き六十八錢、北鮮二十五錢といふ慘澹たる値段を出したが、聯合會小野田協定が成立したので本年度はこうした採算割れの競爭は相互に行はない意向であり、從て少なくとも八十錢台までの恢復が豫想される

大連漁港の修築計畫內容

舊臘入船町に決定を見た大連漁港の修築計畫に就て最近關東州廳より發表されたが本工事は總工費港灣設備に約二百數十萬圓を必要としこれが實施に關しては大連港統制の關係もあり目下當局は滿鐵と協議中であり竣工期間は昭和十二年度より五ヶ年を豫定して居る、又陸上施設は百數十萬圓を以て關東水産會に於て實施に當り港灣施設完成後二ヶ年內には必要設備を完了する方針である、而して工事完成の曉に於ては恐らく現在我國漁港施設の範として誇るに足る規模內容のものたる事を豫想せられる

滿洲に於ける採金事業概況

—統制による增産成績—

滿洲國は建國以來已に五ヶ年の星霜を經、今や其第六年を迎へたのであるが、この間官民一致努力の結果、すでに第一期における基礎工事を完成して、まさに第二期の飛躍時代に入るべき機運に到達した、すなはち政治に、經濟に、金融に劃期的の進展を遂げ得たことは、歷史にその例を見ざるところであつて世界驚異の的となつてゐるのであるが、これは統制經濟を基調とする綜合的國策の適正なる運營の結果だと思ふ、採金事業についても建國の當初からその特殊性に鑑み、これを國家的統制の下に置き、その健實なる發展のため機宜の方策を講じた結果、短日月の間に異常なる進展を見るに至つた、すなはちその産金額について見ても、滿洲採金會社の統制下における産金額だけでも、康德元年すなはち昭和九年は五十萬七千圓、康德二年すなはち昭和十年が三百六十七萬圓、康德三年すなはち昭和十一年は十一月までに九百萬圓に達してゐるから、同年內には一千萬金に達したことゝ思ふ、すなはち每年前年の約三倍に達する好成績を收めてをり、この調子で進むならば年産額一億に達するのも決して遠くはあるまいと考へる

× ×

かゝる成績を得た根本原因は國家的統制の結果であるが、その直接の原因は

一、發見鑛區を合理的に企業化したること
二、政府出資鑛區を接收および統制したること
三、統制下金鑛に對し探鑛調査を助成し、ならびに資金を融通したること
四、採金技術および企業經營指導を援助したること

などの事項を數へ得るのであるが特に重大なる原因は滿洲採金會社直營作業所における採掘作業の進展である、第一に佳木斯の南方にある小石頭は手掘採掘をやつてゐるのであるが、現在約七千人に近い採金夫が同社の統制下に採金作業に從事してをり、これ等の採金夫が朝夕隊をなして作業現場と小石頭の市街との間を往復する樣は實に壯觀である、元來小石頭は數ふるに足らぬ民家十數軒の村落であつたのであるが、同社において金鑛を發見し好成績を擧げるに至り、漸次採金夫が蝟集して來、現在は人口一萬五千に達する立派な市街となり、凡ゆる娛樂機關も備はり非常に殷盛を極めて居る、其産金額も昨年一月から十一月までに二百萬圓に達し全産額の三分の一を占める有樣で、特に八月以降は每月四十萬乃至五十萬圓に達して居る、なほこの地方においては續々新鑛の發見が豫想せられ將來ます〳〵發展するであらうと考へる

× ×

第二に黑河の南西方約日本里三十里小興安嶺の山中にある泥河、こゝは地勢の關係上採金船の操作に適してゐるので昨年からその建設に取りかゝり去十月に完成し直ちに採掘に着手したのである、その成績は極めて良好であつて將來の活躍を期待して居る、この採金船はバケット一つの容量が五立方呎のもので重量七百噸、五百馬力、一ケ月の採掘能力十二萬立方碼に達してゐる、因みにこの採金船は斯業界の驚異の的であつて、滿洲における採金方法に對して一新紀元を劃するものであらう、滿洲採金會社ではなほ續々と採金船の增設を計畫してゐるが、この採金船、即ちゴールドドレッヂャー採金船は浚渫船と同型のもので、船體の上に採金裝置を乘せ、その大きさはバケットとの容量で表示するバケットは砂金層をすくひ上げることになつてゐる、目下計畫中最大のもの十五立方のものは船體の長さ四十五米、幅十八米、高さ十九米半、重量二千噸、馬力千二百、一ケ月の採掘能力は四十萬立方碼であり、從業員は晝夜三交代僅かに二十九人で採金夫七十人分と同樣の採掘能力がある

× ×

更に第三に琿春の北方二十七里の土門子には廣大なる砂金鑛が發見せられてゐるのであるが、此處の砂金はその賦存の狀態が普通の狀態と異なり山の上に在りこれを洗ふべき水に不足を感ずるので水の得られる高所にダムを作り、これを現場に引いて來て二百尺乃至三百尺の落差による水壓を利用して採掘する方法を採用することゝしその準備に着手して居る、この方法は日本內地および朝鮮にも未だその例をみざる方法でこれが完成の曉には同地方における産金額は異常なる躍進を示すものとみられる

以上の外呼瑪河の流域、アムール河流域湯原縣、牡丹江奧地、樺甸縣等に續々有望砂金鑛が發見せられて居り、山金については滿鮮國境方面に在る開山屯、牡丹江方面の青林等は已に調査を終り着々これを作業に移す準備が進められて居る

一月中の國際經濟日誌

一日 △日滿統一時間成立
二日 △一九三七年度佛國豫算議會通過 △米國商品金融會社融資棉の一部解放計畫を發表
五日 △新國際錫協定正式決定 △米國議會開會
七日 △日本大藏省爲替管理强化の省令發表
八日 日本の爲替强化に海外爲替市場氣迷ひ、米日爲替不立 △米大統領豫算教書發表 △米國大統領スペイン向武器禁輸案に署名
十一日 △爲替管理强化とインフレ期待に日本各商品市場沸騰 △米國聯邦大審院一九三四年銀買上法は合法と判決 △ソ聯一九三七年度豫算、中央執行委員會全體會議に報告
十二日 △米國大統領、行政機構改革に關する特別教書を議會に送附 △米國內銅賣り値十二仙半に引上げ
十三日 △鴨綠江開發鮮滿覺書調印 △國際銅限産委員會國際銅協定一時浮止を發表 △ニューヨークの一流銀行引受手形割引率〇歩十六分一方引上げ
十四日 △ジャワ銀行四分から三分に利下げ △濠洲政府戴冠式用品の輸入を一切禁止するに決定
十五日 △ドイツ政府、家庭內の廢物蒐集に關する法令を公布
十六日 △比律賓に日本麥酒工場の設立認可
廿二日 日本議會二日間停會 △日米綿業假協定成立
廿三日 △廣田內閣總辭職、宇垣大將に組閣の大命降下
廿五日 △米國大統領、ドル切下げ權及び爲替安定資金延長案に署名
廿六日 △國際ゴム統制委員會本年第三期の轉出許可率を基準割當の八割五分と發表 △米國大統領、復興金融會社の貸出權限延長法案を裁可 △ドイツ政府、新株式會社法、行政區劃調整法等を決定
廿七日 米國ミシシピー河の氾濫重大化、政府は流域住民の立退命令を出す
廿八日 △フランス銀行、フラン貨再危機に二分から一擧四分に利上げ
廿九日 △宇垣大將、組閣の大命拜辭、大命は林大將に降下 △米國太平洋岸沖仲仕罷業解決案成立 △米國大統領農作物種子融資法案に署名
卅日 △米國聯邦準備制度理事會、加盟銀行の法定預金準備率を一律三三%三分一方引上げ △ドイツ國會開催ヒトラー總統演說

商況欄

(二月十三日前場)

海外經濟電報

倫敦銀塊　二〇片一六分一
同先物　二〇片一六分一
紐育銀塊　休
孟買銀塊　五〇留比四分一
米英爲替　四弗九仙八分三
米日爲替　休會
米支爲替
スチール株
アナコンダ株
英日爲替
英支爲替
日印爲替

▲米棉
現物
三月限
五月限
七七留比二分一

公債と株式　大一證券　興安大路四四　電二三一六五

▲印棉
七月限　十月限　十二月限　一月限　休會
ブローチ　二二五留比
オームラ　二〇六留比
ベンゴール　一七八留比

▲市俄古小麥
五月限　七月限　九月限　休會

▲カルカッタ麻袋
晝筋　二一留比四分三
鐵筋　二四留比六分三

▲阪神日米爲替
第一回　二八弗八五分一

各地株式市況

▲阪神E英爲替
第二回　一志二片〇〇〇

▲東京株式(短期)　寄付　高値
東新　[illegible]
鐘紡新　[illegible]
滿鐵新　[illegible]
大新　[illegible]

▲大阪株式(短期)　寄付　引
大新　[illegible]
東新　[illegible]

專門小兒科　吉野醫院　電3-5243　八島通七新京神社裏南角

▲大連株式(短期)　寄　引
鈔新　[illegible]
日産　[illegible]
日當　[illegible]
五品　[illegible]
豆新　[illegible]
鈔新　[illegible]
東鐵新　[illegible]
滿新　[illegible]
同新　[illegible]
日産　[illegible]
鐘新　[illegible]

▲奉天株式(短期)　寄　引
滿取　[illegible]
東新　[illegible]
大新　[illegible]
日産　[illegible]
五品　[illegible]
豆新　[illegible]
鐘衍　[illegible]
滿毛　[illegible]
優先　[illegible]
滿鐵　[illegible]
同新　[illegible]
電甲　[illegible]
洞乙　[illegible]
東拓　[illegible]
滿興　[illegible]
日電　[illegible]
東亞　[illegible]

各地商品市況

▲大阪綿糸　寄付　大引
二月限　[illegible]
三月限　[illegible]
四月限　[illegible]
五月限　[illegible]
六月限　[illegible]
七月限　[illegible]
八月限　[illegible]

▲大阪棉花
當限　[illegible]
先限　[illegible]

▲大阪人絹
當限　[illegible]
先限　[illegible]

告示第五號
本官本日中野總領事代理ヨリ當館事務ノ引繼ヲ了セリ
右告示ス
昭和十二年二月十二日
在新京
總領事代理　尾形昭二

料亭　水月　三笠町三丁目

御料理　永樂　吉野町　電(3)二一七九

銀キネマ座
お祭佐七	12.00	3.55	7.15
怪盜影法師	12.55	4.30	8.10
愛の花籠	2.15	5.50	9.10 10.47

階下料金三十錢　九日より十二日まで

帝都キネマ　電2一四〇五
十日より十四日迄五日間　入場料階下一圓
極彩漫畫		2.05	6.35
國訛道中笠		2.15	6.45
開拓者		3.20	7.50
桑港	12.20	4.50	9.20 11.00終

長春座　電3五七六六
12日より16日まで
七つ子誕生		1.29	6.1
戀は終りぬ		2.11	6.5
鬼吉喧嘩狀		3.34	8.22
女のいのち	11.40	4.25	9.16

岸本チエーン映画御案內

豐樂劇場　十一日より十六日迄　料金階下一圓三十錢
女人哀愁		1.08	6.00
モヒカン族の最後		2.24	7.16
新しき土	11.10	4.02	8.54 10.48終

新京キネマ　十一日より十六日迄　料金階下一圓三十錢
モヒカン族の最後		12.52	5.54
新しき土		2.24	7.26
女人哀愁	11.20	4.22	9.24 10.52終

朝日座　十一日より十三日迄　階下四十錢
ジャングル王		2.35	6.22
第二の母	12.05	3.52	7.39
海鳴街道	1.06	4.53	8.40 10.05終

豐樂劇場　新京キネマ
連日滿員御好評感謝
國際映畫　新しき土
ユナイト一年度の大作　モヒカン族の最後
入江たか子主演　女人哀愁　同時封切

開院
產婦人科　內科　性病科　齒科
河野醫院　電三一八三〇　三一〇九七
醫學博士　河野省二
九州齒科醫學士　鄉閑之助
主任產婆　天野ラサヱ
入院往診隨意
豐樂路　中央飯店前　三中井東半丁

結納品　お揃へ致してゐます　(三笠町)　赤木洋行　電3二二七三・六九三三

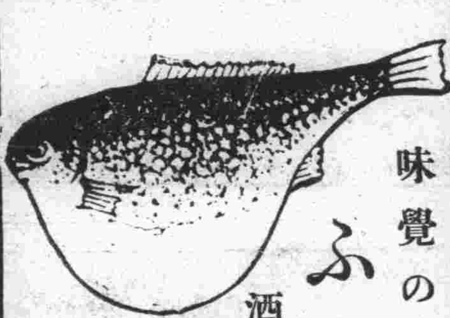

味覺の王者　ふぐ料理
酒は菊正　料理は活洲
祝町二丁目(太子堂東)
割烹　活洲　電話(3)三一五六番

御見舞品に當場の牛乳券を！
牛乳は　柳川牧場
全乳一合七錢
場主　獸醫　柳川吉藏　電話(2)二八五七番

品質向上の營城子、火石嶺塊炭
從來御愛用を蒙つて居りました營城子、火石嶺塊炭は近頃良質の層に着炭し品質頓に向上從前の物より火附き良く灰分少なく火力强く値段に比較して御德用と存じますから一度御試用下さいます樣御勸め致します
頭道溝持込値段
營城子、火石嶺塊炭壹噸金拾圓六拾錢也
御注文は左記各店へ御用命下さる樣御願ひ致します
昭和十二年一月
日滿商事株式會社指定販賣店
松茂洋行　電(3)二〇四二　二五三七　二五六二
泰利號　電(3)三一六九　三〇六九　二七六〇
加藤洋行　電(3)二〇三二　五三八八
大昌煤局　電(3)三一四九
裕新公司　電(2)四二二四
仁和洋行　電(3)二〇四九　二五八二
泰山行　電(3)二一五六
新泰洋行　電(3)二二九七
康昇號　電(2)一七七六

森永ビスケット
御贈答用に　御家庭に
MORINAGA　MORETTE

新京日日新聞
朝刊
【本紙朝夕刊十二頁】
本紙定價 一部五錢 一ヶ月壹圓 郵税一ヶ月拾五錢
廣告料金 普通一行壹圓五拾錢 特別一行貳圓五拾錢
發行所 新京永樂町四ノ一 新京日日新聞社
電話 編輯局專用(3)三三二五 營業局專用(3)三三〇〇
發行人 十河榮忠
編輯人 松本勇
印刷人 水越内之介

床板材 ベニヤ板 栂甲板
吉川商會
新京吉野町七 電二九一三番

停會明けの十五日に 貴衆兩院とも本會議
政府議會間に諒解成る

【東京國通】第七十議會は再開劈頭から停會、次いで廣田内閣の總辭職、林内閣の出現による政變あり、幾多の波瀾を重ね加ふるに林内閣において馬場財政の再檢討のため、二度の停會を行はれ、その間漸やく事實上の十二年度實行豫算の編成と税制案の大修正が行はれ、林内閣がとにかく議會に臨み得る準備が出來たので十二日に至り貴衆兩院に對して議會明の來る十五日から本會議を開きたき旨を通告した、しかるに十五日は貴族院は本會議を開くから問題はないが、衆議院の方は本會議日でないので富田議長は十二日夜、民政、政友兩黨首腦と協議の結果、今議會は停會また停會で議會の審議期間が非常に壓縮されてゐる實情に鑑み特に十五日に本會議を開くことに決定し、その旨政府に通告した

よつて林内閣によつて行はれる第七十議會の停會明けはいよいよ來る十五日と決定し、同日午前十時より貴族院の本會議が開かれ林首相の施政方針演説あり、次で停會前の各派代表質問者の順序により公正會の阪谷芳郎男がたつて質問戰の火蓋を切る

衆議院本會議は午後一時開會、貴族院でなしたと同樣林首相の施政方針演説について結城藏相の財政方針演説あり、終つて質問戰に入り第一陣の民政黨小泉又次郎氏が一般施政について質し第二陣の政友會植原悦次郎氏これまた一般施政中得意の外交問題について外交の秕政を糾彈することにならう、さうして時間に餘裕があれば民政黨の川崎克氏が財政質問をなす順序になつてゐる

陸海軍豫算見合せ
兩軍部大臣言明せん

【東京國通】十二年度歳出豫算修正に當り陸海軍の實行見合額各々二千三百萬圓に關しては大藏當局と陸海軍當局の間に意見の喰違ひがあるかに傳へられ、議會においても相當論議の的となる可能性ありとされてゐるが十三日の閣議で杉山陸相、米内海相の兩軍部閣僚と結城藏相との間に意見交換の結果、本問題が論議されるが如き場合は陸海軍ともに豫算面はそのまゝとして置くも各々二千三百萬圓はこれが使用を見合せ、實際には使用しない旨兩軍部大臣から言明するに諒解が成立したよつて本問題に關し議會で問題化する憂ひなきものと政府側では樂觀してゐる

陸海軍豫算は
無修正で議會に提出

【東京國通】政府は十二日の閣議において明年度豫算案の見合せ額を二億六千九百萬圓と決定したが、政府としては右見合せ額中陸海軍關係の四千六百萬圓については單に政府部内の諒解事項として取扱ひ議會に提出する際は陸海軍豫算とも前内閣で決定した歳出豫算をそのまゝ提出し何等修正を加へることなくして協贊を得る方針である、しかして陸海軍を除く各省豫算を形式上如何に取扱ふかについては今後充分研究を行ふことになつてゐるが、かくの如き豫算の取扱ひは前例がないので議會においては相當論議が闘はされるものとみられる

臨時閣議

【東京國通】十三日の臨時閣議ではまづ十二日の閣議を通過せる租税增徴法案の一部修正を決定の後來る十五日再開の帝國議會に提出すべき
一、樺太施政法案
二、肥料取締法中改正法律案
一、商法中改正法律案
の三法律案を附議決定し、次いで
一、昭和十二年度一般會計歳入歳出總豫算案ならびに十二年度特別會計歳入歳出豫算案
一、豫算外國庫の負擔となるべき契約をなすことを要するの件
を附議して議會提出の手續をとることを決定、續いて停會明け再開議會の劈頭貴衆兩院でなすべき林首相の一般施政方針演説ならびに外相、藏相の演説草案を附議正式に決定したよつて林首相兼外相、結城藏相は同日午後二時稍前宮中に參内、天皇陛下に拜謁仰付られ演説草案内容を内奏、種々御下問に奉答して退下した

政黨否認默過し得ず
民政强硬派合同
解散賭し政府の所信を質す

【東京國通】林内閣に對して和協的態度をとらんとする政民兩派主腦部の態度に不滿を抱く俵孫一、齋藤隆夫、小山谷藏、木村小左衛門、(以上民政黨)、濱田國松、東武、石坂豐一、倉元要一、武田德三郎(以上政友會)の諸氏は十二日夜丸の内常盤に會合し種々意見の交換を行つた結果大體において林内閣が組閣に當つて政黨員の入閣に對し黨籍離脱を要求したことは政黨を否認し大權を梗塞する非立憲極まる態度で、斷じてこれを默過することは出來ない、この點についてはあくまで政府の所信を質さねばならぬ、これがためたとへ解散を誘致するも已むを得ない、その他の豫算税制案に對しても國家本位の立場において嚴正なる檢討を加へ國民大衆の附託に添ふやう努力すべきであるといふに意見一致し、これが目的貫徹のため更に同志を糾合するとともに黨内同志の擴大强化を圖ることを申合せて散會したが、兩黨内に林内閣支持の革新運動若くは解散回避運動の起つてゐる際これと全く反對の强硬運動が擡頭して來たことは注目すべきである

國線の赤字防止に
滿鐵が附帶事業經營

【大連國通】滿鐵が國線を委託經營する事によつて生ずる經濟的負擔を輕減すべき方策については過般來滿鐵と新京關係當局との間に折衝が重ねられてゐるが、滿鐵側としては國線經營の赤字をカバーする爲に次の如き條件を具備する事業の經營を希望し、この點を考究してゐる、即ち
一、投下資本多額を要せざること
二、直に利潤を得るもの
三、利廻り大なるもの
を條件とし此の條件に最も適合するものとして森林開發事業を擧げてゐるが金鑛開發については既に總局が採鑛權を有し現に奉吉線蒼石の金鑛ならびに熱河省御化、青龍兩地の金鑛開發を目論み目下滿洲國政府と折衝中である、滿洲の開發案としては滿鐵出資の開發會社を設立し最少年額三百萬圓の産金を擧げんとするものでこれによつて總局經營の赤字を絶たんとする意向である、なほこれが事業資金は約三百萬圓と豫定されてゐる

英國、四億ポンドの國防公債を發行
續々軍擴計畫發表か

【ロンドン十二日發國通】チエンバレン藏相は十一日下院で四億磅を限度とする國防公債の發行計畫を發表したが、議會の消息通の語るところによれば右は、軍備充實五ヶ年計畫の一端に過ぎず、政府は總額十億磅乃至十五億磅の豫算をもつて歐洲平和の一大支柱としての軍備擴張に邁進する方針と言はれる、從つて四億磅の軍事公債發行につゞいて今後さらに軍備充實計畫が發表されるものとみられる

"一厘と雖も節約 軍備の整備行ふ"
西下の米内海相語る

【東京國通】米内海相は伊勢大廟に新任奉告のため十三日午後十時半東京驛發西下したが、出發を前に左の如く語つた

修正豫算案の大體目安がつきまことに結構なことである、海軍としては御承知の如く既に無條約第一年に臨み豫算の成立を待つて早速着手せねばならない仕事が澤山控へてゐる譯である、現下の國際情勢を大觀するに直接國防の任に當る責任者としては眞に一瞬の油斷も許されないのであつて艦隊その他の部隊に於ては既に年度訓練を開始し一心不亂に實力の練磨に精進してゐるのであるが、一方軍備の整備においては各職掌に應じて研究工夫をこらし一厘一錢と雖も貴重なる經費に無駄のないやう努力を傾注して何分にも餘裕のない財政をもつて賄はなければならないのであるから當事者の苦心も一通りのことではないが、しかしながら世の中のことは力を合せ一心になつてやれば案外のことも出來るものであると信ずる今日帝國内外の情勢は眞に重大ではあるが、國民全體が我執に陷らず相互ひに讓り合ひ一致協力して奉公の誠を致したならば時難の克服は困難でないと考へてゐる

鋼材輸入税 免除可決

【東京國通】大藏省では十三日午後三時より丸の内中央會議所に關税調査委員會を開催鋼材の輸入税免除に關する件の政府諮問案審議の結果原案通り異議なく決定同四時半散會した

△鋼材の輸入税免除に關する件
鋼材(輸入税表第四百六十二號の内鉄鐵を除きたるもの)の輸入税を左記要項に從ひこれを免除するの要を認む
一、鋼材の輸入税は昭和十四年六月卅日迄これを免除する事
二、右の免税期間は政府時に必要ありと認むるときは勅令により物品を指定しこれを短縮し得る事となす事

第三種所得税 增徴率 更に改訂

【東京國通】さきに大藏省より發表した財政改革案中第三種所得税の增徴率に關してその後當局で檢討を重ねた結果左の如く訂正した
一、一萬圓以下四割の項目を削除
一、七千圓以下と一萬五千圓以下の新項目を左の如く新設、七千圓以下三割四分、一萬五千圓以下四割
一、十萬圓以下五割を四割五分に訂正
しかして右訂正によつて多少の增徴收入額に變更を生ずる筈である

米建艦計畫停頓
鋼鐵會社入札拒否で

【ワシントン十二日發國通】米國海軍は無條約第一年を迎へ無敵艦隊の建設に大馬力をかけてゐるが、新ノルシユデリー法により政府の仕事を請負ふ會社は政府の定めた特定の勞銀規定を遵守する義務を有するが、鋼鐵會社はこれに不服で海軍省の鋼鐵入札に參加を拒否したゝめ鋼鐵不足をまねき、その結果建艦計畫は大支障を來すに至つた、ル大統領は事態を憂慮し十二日勞働省に對し問題に關する詳細なる報告を要求した、海軍當局の談によれば本年度建艦計畫の半ばを占める驅逐艦六隻潛水艦三隻の建造工事は鋼鐵不足のため目下立往生に陷るが急速に事態が解決しなければ主力艦二隻の龍骨据付も遲延をまぬかれないとみられる

革命軍々艦 ヴアレンシア砲擊

【ヴアレンシア十二日發國通】革命軍々艦は十二日午前二時突如赤色政權の首都ヴアレンシア砲擊を開始し、砲彈は主としてヴアレンシアの北郊外アルボラガ村に落下し、數戸の物建を破壞した

葡代表反對し 監視案流産か?

【ロンドン十二日發國通】不干渉委員會は十二日午前十一時より英國外務省で開會、席上ポルトガル代表は英、佛等の監視案により自國領土が監視されるのを强硬に反對したので英佛代表はポルトガル代表に對し再考を求めたがポルトガル代表はこれを一蹴し遂に流産の危機に直面するに至つた

好戰者は、ソ聯と軍需工業界のみ
(ゲ宣傳相熱辯)

【ベルリン十二日發國通】ドイツ宣傳相ゲツベルス博士は十二日午後ドイッチエランドホールにて二萬の聽衆を前に現下の國際情勢につき得意の雄辯を振ひ

戰爭は斷じて起らず

と斷言し左の如く述べた

最近歐洲の戰爭勃發の可能性がしきりに話題となつてゐるが、かゝる談議は單に國際的に惡影響を與へるにすぎない、かの歐洲大戰が如何に悲慘な結果を齎らしたかを想像すれば恐らく何人も二度と戰爭を希望しまい、戰爭挑發に汲々としてゐるのは軍需工業界と戰爭により世界革命を實現しようとするソ聯だけ、スペイン國民が内亂のため塗炭の苦みをなめてゐるのは誠に氣の毒に堪へない、しかしドイツ國民はスペイン國内にボルシエヴイキ支部が樹立されるのを斷じて默過しないだらう

と述べた後植民地問題に言及し

英國政府は舊ドイツ領植民地は經濟上無價値と主張しながらその返還を欲しないのはどういふわけか

と皮肉り、ついで賠償金問題につき

ドイツ政府は賠償金を支拂ふ能力のないのみならず、支拂ひ度くないのである

と述べた

獨國の銀行改組 新法律發布

【ベルリン十二日發國通】ヒトラー總統は一月卅日の國會においてドイツ國立銀行に關するベルサイユ條約の條項を廢棄し同銀行を完全にドイツの主權下におく旨聲明したがドイツ政府は右聲明に基き近く國立銀行改組に關する次の如き新法律を發布することとなつた
一、國立銀行取締役はヒトラー總統に對し直接責任を負ふ
一、賠償金に關する現行法を廢止する
一、國立銀行の國際銀行に處する協力は今後ドイツの自由意思に基く
一、國立銀行は政府の希望する取引を拒絶することを得ず

滿鐵辭令

【大連國通】滿鐵では十三日付左の如く發令した
東京支社庶務課秘書係主任參事 貝塚新作
歐米各國における鐵道旅客の待遇施設その他の調査研究のため滿六ヶ月間歐米各國へ出張を命ず

外蒙ゲ・ペ・ウ 又復越境

一月十日及び同二十三日の二回にわたり外蒙ゲペウ二名は新巴爾虎右翼旗内アラガイテイック附近滿領内に自動車及び乘馬で越境し來り、同地住民に對し、アルボルガ泊近の日滿軍狀ならびに通蒙容疑者の動靜等を聽取、歸還した、外蒙ゲペウの越境は近時ますます頻繁となりつゝあるので當局では嚴重警戒中である

芬蘭外相 十二日モスクワより歸國

【ヘルシンキ十二日發國通】フインランド外相ホルステイ氏は去る八日モスクワを訪問し、リトヴイノフ外相とソ芬關係調整に關する會議を遂げ十二日午前ヘルシンキに歸着したが同外相はモスクワ訪問の結果につき左の如く語つた

モスクワでは經濟問題も討議したが、會談は豫期以上に成功した、これによつてソ芬兩國の協力關係は一層强化されやう、近くエストニア國首府タリンに赴きて同國政府首腦部と會見するつもりである

祝町吉陽ビル二階
羽牟眼科
電(3)四二五五

人事往來

▲山本秋太郎氏(會社員)十三日中央ホテル
▲蒲北清氏(銀行員)同
▲山下義明氏(建築業)同
▲山下英幸氏(同)同
▲千葉政胤氏(興業銀行員)同
▲吉田半之助氏(中央銀行員)同
▲前田鶴龜氏(官吏)同
▲井上正之助氏(京都市會議員)國都ホテル
▲長谷川安之助氏(同)同
▲細川馨氏(同)同
▲小川半次氏(同)同
▲中川喜久氏(同)同
▲山田富三郎氏(同)同
▲西田利八氏(同觀光課長)同
▲河村泰敏氏(同書記)同
▲宮本正雄氏(同)同

偶語

時差を撤廢すれば非常な利便が齎らされるといふので▼本年一月一日を期して滿洲國の時間は內地同樣に一時間進められた▼ところが實施の結果から見れば期待は裏切られて不便だらけである▼滿洲國關係各官廳は從前の九時は現在の十時だといふので午前十時に出勤する▼それと同じ考へで滿鐵は九時半、關東局は九時各學校、銀行、會社等々▼おのく思ひくに勝手な時間を設けたゝめ▼今まで統一されてゐた時間が區々となりその不便は云ふまでもなく▼時間的に見て莫大なる損害を蒙つてゐる現狀である▼切角改めた時間をもとに還す必要はないが此際一刻も早く各機關を統一した時間を設けて貰ひたい▼滿洲國は舊正のため十日から十五日迄各機關は一齊に休業した▼舊習を守るといふことは惡いことではないが陽歴の正月にも同樣に休業し▼更に舊正にもおつきあひすることは種々の見地から言つてあまりに贊成すべきことでないやうに考へられる▼國家の充實を圖るためには或る程度の苦痛を偲ぶだけの國民的意氣が望ましい

營業開始

○滿洲生命は滿洲國唯一の保險會社として國策遂行の爲め創められたものであります
◇
○滿洲生命は滿洲國政府と日本の生命保險會社との共同出資であり其の信用は廣大であります
◇
○滿洲生命は國策會社として滿洲在住の皆樣の爲めに最上の奉仕を旨として居ります

保險の種類
◇利益配當附養老保險
御加入者の爲め、有利便宜、寛大、凡らゆる特長を具へた斬新且つ合理的な保險
◇定期保險
他に類の無い純粹の危險保險で保險料は絶對低廉必要な期間だけの極めて短期な保險

外務社員招聘
希望者は履歷書御送附下さい面會日時通知します

契約案内進上ます

滿洲生命保險株式會社
新京・大同大街・康德會館
電話(2)・四七〇四 四七〇八 四〇七七

社說

世界的景氣の檢討

生產力と政策の推移

一

世界的に景氣は一齊に好くなつて來たとされてゐる、それは生產財の方面に於いても消費財の方面に於いても認められるところであらう。ところでこの景氣はいかにして起つたかといふに、そこには軍備の擴張といふいはば特殊な需要の促進があることが直ちに考へられるやうであるがその外にも取り上ぐべきものがある。第一に世界恐慌時以後、日本やソ聯のやうな特殊な事情にあつた國以外は、物資の生產力が擴充されず、むしろ減少してゐるといふ事實が指摘される。農業の如き各國で減產に努めた。工業の部門でも擴張は行はれず、閉鎖されたものが多かつた。それでゐて物資の不足が叫ばれなかつたのは世界的に人々の生活が引き下げられて來たためであらう。漸やくそれが最近立ち直つて生產力の不足が感ぜられ、こゝに景氣を呼ぶ一原因をなしてゐるものと考へられる。

二

需要の方面から見れば、各國の政府が財政を膨脹して諸種の事業を起してゐることが好景氣の原動力となつてゐることは明らかである。そして全般的に見ると、それらの政策によつて作られた景氣が今や全面的に浸潤し來つたといふことが認められやう、物資の需要が消費財に向つても亦著しく增加してゐるといふことは、つまり跛行景氣が訂正されつゝあることを示すのである。軍備擴張の如き政府の消費ははじめ生產財に對して行はれる。がその結果、生產財の生產に從事する者の收入が增加し、それらの人が消費品を需要するに至るのである斯して生產、需要兩方面の原因が呼應して景氣の回復を呈して來た。

三

注意さるべきことは數年以前と今日では、各國の政府或ひは中央銀行の政策を指導する思想が著しく變化してゐることである。戰後、そして一九三三年までは各國が經濟政策、或ひは金融政策の根本を金本位の維持といふことに置いてゐた。その金本位が各國とも崩れてしまつたのである今日の主潮を簡單に言へば、國民の生產力を完全に働かせるといふ考へであらう。消極的には國內から失業者を絕つ積極的には國內に於いて働らかうとする意思のあるものにはすべてに必ず仕事を與へるといふ思想である。一切が國民經濟の活動を盛んにするといふことを中心としてゐるのである。斯くてかかる政策によつて生じた情勢に應じて適當なる方策を行つてゆくことが日本に於いても必要である生產力の擴張充實はそれによつて成果をあげ得やう。

生活必需品の昂騰 大衆生活の重壓

暴騰する物價の動向

(五) 大江川久

物價 昂騰で困るのは國民大衆だ、特に俸給賃銀生活者、農民、中小商工業者等の小市民階級だ、之に反し重工業、地主、大商人等の生產額を富ませる勤勞生活者の一定額の收入は物價の上げ下げによりて簡單に變更されないが支出は物價の昇つただけ增える、即ち二割の物價騰貴は三割の支出增加を伴ふから三割減俸されたと同じことになる、農民殊に小作業は賣ゑ物はなく、購入する生活必需品は昇る、全く塗炭の苦しみを味ふであらふ、滿洲に於ける官吏、會社、銀行等が比較的高錄を食むに關はらず生活の餘り豐かならざるを見よ

今次 の物價騰貴は如斯大衆生活を重壓するのだが然らばの物價騰貴に於て生活費は如何程騰貴したか左に東京朝日新聞調査の全國生計費調を見る(大正三年七月—一〇〇)

七年平均	一四六・〇	一〇〇・〇
八年〃	[illegible]	一〇二・四
九年〃	一五四・一	一〇六・一
十年〃	一六〇・五	一一〇・〇
十一年〃	一六四・九	一一二・七

年平均指數に於ては昨年は四年前に比し一割二分の騰貴であるから未だ極端なる騰貴振は示して居ない、之は物價が主に昨年暮になつて騰貴した爲此の調査には余り强く反影しなかつたに過ぎない、而して更に昨年及一昨年の生活費に付其費目比較を見るに左の如し

	十一年十二月	十年十二月	騰貴率
飯食費	一七〇・二	一六八・〇	一・三
住居費	二三二・九	二三三・二	〇・一
光熱費	一九三・六	一八〇・〇	七・六
被服費	一五八・四	一四七・六	七・三
文化費	一八三・七	一八三・三	〇・二

即ち 昨年十二月の生計費では一昨年十二月に比し住居費が〇・一%低落して居る殊のみで他は全部昇つて居るに光熱費七・六%被服費七三%の著騰が目立つ、然し之も尙未だ極端なる騰貴とは言ひ得ないが、此の情勢は小賣物價ではかなり變化して居る特に一月に入つて顯著なる騰貴を示して居る、即ち左の如し(大正三年七月—一〇〇)

	總平均	食料品	燃料燈火	服飾品	其他
十一年一月	一五六・八	一八〇	一八七	一一一	一四九
六月	一五七・八	一八三	一八七	一一〇	一四九
十一月	一五八・九	一八一	一九二	一一三	一五三
十二月	一六二・五	一八三	二〇六	一一八	一五五
十二年一月	一六九・八	一九四	二〇六	一二六	一五九

右の如く小賣物價の趨勢を見るに十一月迄の昇げ足は左程現れてないが十二月に入つての急騰に注意すべきだ、特に食料品、燃料燈火の騰貴振は著しい、扨て斯の如き物價の騰貴に對し一般勞働階級の賃銀收入はどうなつて居るかを見るに日本銀行の勞働賃銀調査では左の樣になつて居る

(大正十五年—一〇〇)

	勞働人員	定額賃銀	實收賃銀
六年	七四・四	九一・三	九〇・八
七年	七四・七	八八・一	八八・一
八年	八一・九	八五・一	八九・三
九年	九一・三	八三・九	九一・二
十年	九九・九	八二・三	九一・一
十一年(十月迄)	一〇四・九	八〇・六	九一・三

勞働 人員の就職率は成程上記の如く良好である、併して之に反し定額賃銀は著しく減少して居る、實收賃銀に於ては若干增收になつて居るが之は時間外勞働を物語る以外の何物でもなく定額賃銀の減少は同一勞働量に於ける賃銀の低下を物語るものだ、此の調査に現れて居る所では一般賃銀の低下によつて勞働人員の增加を結果して居る。つまり勞働人員の增加は一般勞働者の犧牲に於いて行はれるのであつて景氣の好轉によるものか否かは疑はしい

扨て 勞働賃銀收入は過去六ケ年間に定額賃銀では一〇・七の減少、實收賃銀では〇・五の微增となつて居るが同一期間に於ける小賣物價は左の如く二三・七%著騰して居る

六年	一三五・五	九年	一四八・七
七年	一三一・八	十年	一五一・六
八年	一三五・六	十一年	一五九・二

斯くて物價の騰貴は決して勤勞收入の增大を伴ふものでなく其の間の較差は益々擴大する。併して此の較差が增大すればする程國民所得と物價との均衡は破れ惹いては消費の減退を來し國民經濟を破壞に導く事必至である、從つて國民は一致して之が對策を考究せねばならないのである

年產千五百噸目標に 滿炭大增產計畫

輸出には阜新、北票兩炭

さきに年產一千萬キロトンへの增產計畫のもとに資本金一千六百萬圓より一躍八千萬圓に增資した滿洲炭鑛會社においては滿洲產業開發五ケ年計畫に基きさらに百萬キロトンの增產を行ひ、五ケ年後の年產一千五百萬キロトン出炭を目標として進むことゝなつたが 右は主として阜新、北票西安の各炭鑛の增產によるもので、その目標は

阜新	五百萬噸
北票	二百萬同
西安	二百五十萬同
その他	五百五十萬同

である、右のうち西安炭は地理的關係より滿洲內消費に充當せられ、輸出には主として阜新、北票兩炭を向ける筈で、差當り本年度は兩炭合して三四十萬キロトンを輸出する豫定であるが、五ケ年計畫完成の曉は三百萬キロトンを超過するものとみられてゐる

ト元帥と共にヤ氏取調べ

【モスクワ十一日發國通】並行本部事件に引續き司直の手はさらに政府部內のトロツキー派剔抉におよんでゐるといはれるが、右に關聯しモスクワA・P特派員は國防人民委員部次長トハチエフスキー元帥ならびに曾つてゲ・ペ・ウ總司令として辣腕を揮つた遞信人民委員ヤコダ氏も目下內務人民委員部の取調べをうけてゐるとの說を報道してゐる政府筋では同元帥は取調べをうけてゐる事實はないと否定してゐるが、最近數週間數回の公式席上に姿を現はさなかつた事實と關聯し種々臆測が行はれてゐる、モスクワ警察の活動が最近頓に强化されたことは在留外國人間にも異常な衝動を起してゐる

學士醫院恩賜賞 受賞者決定

【東京國通】學界最高の名譽たる帝國學士院十二年度恩賜賞者は十二日左の二氏に決定した

化學反應速度の熱解析 京大教授 理學博士 堀場信吉
寫眞電送裝置に關する研究 工學博士 丹羽保次郎

したが、科學日本のため萬丈の氣を吐いてゐるN・E式國產電送寫眞機の發明者丹羽博士が多年の研究酬ひられて榮ある恩賜賞を授與されたのは注目を惹いた

政界の一角に閃く 新黨樹立運動

注目される既成政黨の動向

軍部の自由主義排擊の波に乘つて膨湃として擡頭したものに新黨樹立運動がある、しかも今回の政變において極度に政黨人を脅威せしめたものは新黨運動であつたのである、廣田內閣の瓦解とゝもに其後に來るものは、若し軍部の要望が容れられるならば近衞內閣、然らずんば林內閣だとする流說が昂まるや、突如として新黨運動が妖雲低迷の政界の一角にひらめいて來た

□

時局に乘ぜんとする新黨運動なるものは、今日まで一再ならず繰返されて來たのであるが事の起りは昭和五年の末頃にさかのぼらねばならぬ即ち當時社會の一部に時局に絡んだ低氣壓が蠢動しはじめ靑年將校と右翼團體の潛行が漸く活潑となつてきた、これを最も警戒的な注視を怠らなかつたのが當時の內務大臣安達謙藏氏であつた、それで安達氏は滿洲事變後に擧國一致內閣を提唱して政友會の久原房之助氏と相携へて若槻內閣を倒潰に導くに至つた久原氏は政友會內にあつて頻りに一國一黨論を唱へてゐたが、若槻內閣の後を承けた犬養內閣は久原氏の持論に對して何等顧慮するところなく、政友會單獨內閣を組織したので、安達氏は民政黨に止まるを快とせず、手兵を率ゐて國民同盟に去ることゝなり、勢ひ久原氏の立場も妙な工合となつてしまつた

□

今日世上に流布されてゐる新黨運動なるものは安達氏や久原氏の一國一黨論の延長とみることは早計であるが、しかも新黨運動の起るべき條件と新黨運動のもつべき時局意識は、安達、久原兩氏の擧國一致論から發生してゐるといつても間違ひない、今迄五・一五事件、血盟團事件などの不祥事が起る度每に政黨は漸落の途をたどり、齋藤內閣は形式的政民連繫に支援されて纔かに擧國一致內閣らしきものを組織したが、つぎの岡田內閣においては口に擧國一致を唱へながら政友會から聯携運動派の床次、望月、內田、山崎等を引拔いて結局政友會を野黨に廻して擧國一致を裝ふ役割たらしめた、政友會除名組の團體たる昭和會の出現は直ちに新黨運動とは何等の關係をもたぬが、この昭和會の出現によつて新黨運動は一時影をひそめた、ところが二・二六事件が勃發して廣田內閣が出現し、政黨はついに最後の最後まで追ひ込まれてしまひ、こゝに新黨運動待望の聲は既成政黨に見切りをつけて他の新しい分野にと注ぎかけられて來たのである、その顯著なる實例としては豫備砲兵大佐橋本欣五郎氏の政界進出聲明、建川美次、小林省三郎小林順一郎諸氏の退役軍人の新黨結成工作なるものは既成政黨の苦悶、懊惱を尻目にかけて着々と進捗し昨年十一月頃「時局協議會」の名目の下に表面的な活動が開始されたところへ軍部の意向として寺內陸相から「議會制度改革問題」が政府に提唱された、これは實に政黨の死命を制する爆彈的提議であつたので政黨側は猛然と起ち軍部に喰つてかゝつたが、或る一部では既成政黨の實情よりして到底軍部の實勞力に當るべからざるを自覺して既成政黨を維持する努力を新黨樹立運動に注がんとする」にいたつた、これがすなはち今日の新黨運動の發端である

かくて廣田內閣は軍部と政黨との摩擦の間に挾まれて昨年末から漸次その影を潛めて早くも政變來の豫感を與へるに至つたのである、かゝる狀態であつたから新黨計畫運動は次期政權と不可避の關係におかれ、政黨の新生面を開拓せんとて俄然活潑な進展を見るに至つた、その中心とも見るべきは貴族院では兒玉伯、有馬賴寧伯、衆議院では政友會の中島知久平氏、民政黨の永井柳太郎氏、昭和會の山崎達之輔氏らで閣內から鐵相前田米藏氏なども大いに乘氣となつてゐた

それが宇垣內閣の流產、林內閣の出現によつて政局に一變調を招來し雄心勃々たりし新黨樹立運動がこゝに新たなる形となつて現れようとして來たのである、林內閣は獨り昭和會の支援を得れば充分だとは考へて居らぬし、山崎農相等もその入閣に際して政黨の存在は永遠である、一內閣の支持團體としてまた御用黨としての政黨が左樣に簡單に生れるものではないと稱し新黨運動に對し口を拭つてゐるが、政民兩黨の指導部がこの成行に關して沈默を守つてゐる間に、四圍の客觀的情勢は如何に働きかけて行くか、姑く興味ある話題として齎らされることであらう

宅診 往診 助產 應召 姙婦預
宇野助產婦
主任さんば 宇野ノブヨ
ダイヤ街永樂町一 電3-5947

G・M爭議終了す

【デトロイト十一日發國通】ゼネラルモーターズの大爭議は罷業開始以來四十四日目の十一日勞働者と資本主側との間に協定が成立、全工場一齊に操業を開始する事になつた解決條件はストライキによつて閉鎖された廿工場に於て會社側は向ふ六ケ月間全アメリカ自動車工業從業員組合を唯一の團體交涉機關と認める事會社側は一時間につき五仙の勞働賃銀引上を行ふことである

お酒は慶央

鮮魚小賣相場

百匁に付(十三日)

品名	最高	最低
活鯛	一七〇	一二〇
氷鯛	…	…
小鯛	一〇八	五四
連子鯛	五八	四七
チヌ鯛	六〇	五四
アマ鯛	一〇	三四
イセエビ	…	…
車エビ	…	…
ブリ	四二	三〇
ヒラス	…	…
マナ	…	…
鮭	…	…
スズキ	…	…
サハラ	…	…
ニベ	…	…
サバ	三二	二八
アヂ	…	…
メバル	三二	三〇
ヒラメ	…	…
コチ	…	…
水蛸	…	…
飯蛸	…	…
カニ	…	…
アナゴ	三〇	二八
アワビ	…	…
シジミ	一六	…
甲イカ	…	…

天氣と氣溫

けふの天氣 北西の風晴
日の出 前七時四一分
日の入 後六時七分
月の出 前八時四〇分
月の入 後九時四八分
きのふの氣溫 最高零下一四度一 最低零下三〇度二

純金高價買入 橫濱屋質店 電四七七四番

叮嚀 親切 新京銀行 電話三九三三四番

三色羊羹 新京輸入組合加盟店 和洋菓子 峰長春堂 電話三—三一九一番 電話三—五四四七番 同 市場內支店 電話三—二八四二番

取扱品目
各國羅紗洋服附屬品一式
東亞ペイント諸建築材料
撫順石炭指定販賣店
SK
加藤洋行新京支店
新京日本橋通二五
電話 石炭部3二〇三二・五三八八 羅紗建築材料部3三七三一

和洋樂器修理迅速 大丸樂器店 電話(3)二一〇四

滿洲興業銀行
本店 新京大同大街
市內支店 大同大街出張所 康德會館內 南廣場支店 祝町 日本橋通支店 日本橋通
支店出張所所在地 大連、沙河口、安東、旅順、營口、遼陽、奉天、錦州、赤峰、承德、鐵嶺、開原、四平街、西安、哈爾濱、綏化、齊々哈爾、海拉爾、龍井、圖們、牡丹江、金州、鞍子窩、普蘭店、海城、鞍山、撫順、山城鎭、朝陽鎭、本溪湖、公主嶺、范家屯、吉林

●ドライクリーニングは滿洲白洋舍へ!!
最新式機械——設備完備
一日生產能力………三ツ揃洋服 二百着 其他和服數百點
◎弊舍のドライクリーニング機械設備は最新式の完全なるものでありまして生地をいためず、型をくずさず、御着心地よく僅か二時間の迅速さをもつて出來上ります
◎毛皮のクリーニングは獨特の技術を以て奉仕致します高價品は特に責任を以て御取扱ひ致します
◎西洋洗濯、染色、洗張も夫々完全なる設備を有して居ります
◎御一報次第御用伺ひに參上致します
電話2一四五九
◎外務員募集
經驗ある奮鬪的青年にして市內に確實なる保證人を要す

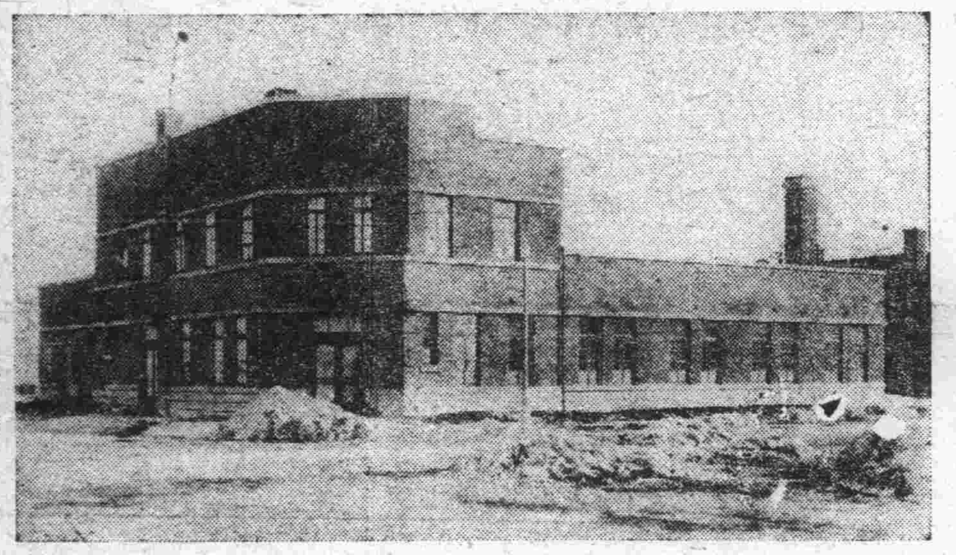

滿洲白洋舍全景

責任ある 完全なる 優秀なる 保管設備 技術
滿洲白洋舍
洗濯 染色 洗張 ドライクリーニング
新京永昌路四二二 電②一四五九

奉天に藝妓學校開校
ガイド藝妓養成
—ビユーローの試み—

【奉天國通】ツーリストビユーロー滿洲支部では目睫に迫る觀光シーズンに備へて年と共に激增する外人觀光旅客サーヴイスの向上を圖るため常務理事宇佐美總局旅客課長の提唱により全滿ビユーロー員に三國語の修得を目標に語學奬勵を行つてゐるが、更に外人觀光旅客の最も興味を引く藝妓ガールに呼びかけて觀光藝妓の養成に乘出すことになり奉天一流の湖月、醉山等の料亭の姐さん達にABCの手ほどきから日常會話に不自由ないまでの英語教育を始めるため目下ビユーローでテキストの作成を急いでゐるが出來上り次第ビユーローから先生が、出張して藝妓學校を開設する豫定でビユーローも料亭も藝妓さん達も大乘氣で好成績をあげ次第新京、大連、哈爾濱等にも呼びかけやうと意氣込んでゐる

植樹節に
朝鮮から樹苗を寄贈

【京城支局】滿洲國の首都新京を始め同國內の主要都市を綠化する植樹記念は四月三日の植樹節には昨年朝鮮から樹苗三十萬本を寄贈した處今では繁茂して拓け行く友邦滿洲國の市街美を添つてゐるが新京駐在高橋總督府事務官より今年も樹苗を寄贈してはどうかとの問合せが總督府に來たので滿洲移民の斡旋に大童になつてゐる外事課では植樹の移植による鮮滿一如も大いに意義があると本年も大量の寄贈を行ふべく寄々協議した

官吏の歐米視察に
頂門の一針
"只の漫遊に終らせるな"

【京城支局】官吏の歐米視察は往々にして漫然たる結果に終り歐米漫遊の頗る非效果的なるに早くも着目した南總督は九日の定例局長會議席上總督府其他關係方面から海外に派遣されるをのにには今後確固たる研究題目を指示纏まつた報告を徵するやうにしたと卒直に希望を述べ多額の國幣を費し官吏登龍門の一要素として羨望の的となつてゐた官吏の歐米視察に頂門の一針を與へたことは非常時に非常意識を喚起する絶好のものとして各方面の注目絶讃とを集めてゐる

早朝電車の
割引制實施要望

【京城支局】京城商議田川副會頭並に伊藤理事は十日午前中京城電氣會社當局を訪問既報早朝電車割引制實施方要望する處あつたが要望の要旨左の通り

近時我が京城に於ける工業界の著しき發展に伴ひ工場に從事する勞働者も多數に上り從つて之が通勤上唯一の交通機關たる府內電車の利用は益々增加するの趨勢にあるが內地に於ては交通機關の公共性且つは社會政策的見地に鑑み市電の早朝割引制を實施し之等勞働者の爲め特別の取扱をなし多大の効果を收め居る實情

關東軍管下
所在不明者調査（五）

福岡縣	後	同	鶴田一馬
神奈川縣	豫	歩一	辻村榮造
福岡縣	後	歩上	津上增喜
神奈川縣	後	輜特	露木福義
茨城縣	豫	歩上	根本義光
愛媛縣	後	工一	中野勳
靜岡縣	豫	歩上	長島仁太郎
熊本縣	豫	騎一	南部富喜
沖繩縣	後	輜特	仲地惠德
奈良縣	後	同	中垣美英
千葉縣	豫	歩一	中村清造
熊本縣	補	歩	中原克己
福岡縣	同	歩	中村覺
鹿兒島縣	同	野砲	中村時義
山口縣	同	歩	永留博
青森縣	豫	歩伍	成田淸二
山口縣	後	歩上	長尾治信
大分縣	補	山砲	成重周司
長崎縣	同	砲	永野靜治
北海道	後	輜特	中川國治
愛媛縣	後	看一	中矢隨一
熊本縣	後	憲伍	中村敬太郎
群馬縣	豫	航一	中村康三
和歌山縣	補	歩	中村芳一
北海道	同	歩	中村一郎
群馬縣	同	歩	中村靖
鳥取縣	後	歩軍	中村增藏
鹿兒島縣	補	輜特	中村關法
鹿兒島縣	後	歩上	中島德三
大分縣	豫	歩上	中島巖
長野縣	輜	輜特	中島又男
宮崎縣	補	同	中武幸
廣島縣	後	歩上	中森美喜
岩手縣	豫	歩上	仲村慶藏
山口縣	豫	輜特	長田德藏
香川縣	補	歩	長島信義
岡山縣	後	砲上	長烟耕作
長崎縣	後	歩上	中村玉雄
新潟縣	補	航	中村三癸男
長野縣	後	歩上	中村淸文
大阪市	後	工上	中島利一
長野縣	補	輜特	中島保住
佐賀縣	後	歩上	中島九八
愛知縣	補	輜特	中野淸
兵庫縣	後	工一	中井辰藏
長崎縣	補	歩二	中尾長茂
山口縣	豫	輜特	中野末夫
佐賀縣	補	同	長尾喜作
德島縣	後	輜一	長田武
岩手縣	後	輜特	長岡芳已
岡山縣	後	歩一	那須福夫
鹿兒島縣	豫	歩上	直嘉信
熊本縣	補	輜特	夏爲雄
東京市	同	同	內藤勇吉
長崎縣	補	輜特	永田吉次郎
熊本縣	後	砲一	中山直雄
栃木縣	補	歩	中島要藏
名古屋市	同	騎	中野喜一
石川縣	同	輜	中谷金三
群馬縣	同	輜	長壁貞作
山形縣	後	歩上	眞木八郎
東京市	補	歩	長嶺嘉吉
福岡縣	同	工	永利定巳
佐賀縣	後	輜特	中尾熊三郎
鳥取縣	後	飛一	中村時藏
千葉縣	後	工一	成島東一
北海道	補	歩	中村明
新潟縣	同	航	中山芳雄
熊本縣	同	歩	中本務
鹿兒島縣	同	歩	永田歓盛
長崎縣	後	騎上	中田繁壽
茨城縣	後	歩一	永井藤治
北海道	補	歩	村上友宜
宮城縣	同	輜特	村上達雄
青森縣	同	歩	村館秀吉
群馬縣	後	歩一	村松秀旭
埼玉縣	補	歩	村田一郎
廣島縣	後	歩一	村川登
熊本縣	補	輜特	村田高房
富山縣	同	歩	向川善作
三重縣	後	砲一	向井一市
福岡縣	補	歩	內田寅藏
栃木縣	後	歩一	宇賀持新
熊本縣	補	輜特	上村繼男
栃木縣	同	同	上澤末吉
福岡市	同	歩	植田教人
廣島縣	同	歩	上田順平
東京市	同	輜特	上田淸三郎
鹿兒島縣		歩	上野實
鳥取縣	補	工	上村光政
秋田縣	豫	砲軍	上遠野衛治
福岡縣	補	歩	內田俊夫
鹿兒島縣	同	歩	內德幸正
福岡縣	後	工一	內田勘三益
熊本縣	補	歩	浦田晃
福岡縣	後	輜特	內田實
長野縣	補	同	內田房雄
岡山縣	後	砲一	上原昇一
福岡縣	後	歩上	上村芳次
石川縣	後	輜特	浦之要造
熊本縣	豫	歩一	薄田淸次
熊本縣	補	輜特	上田晋
千葉縣	同	砲	浮貝源六
福井縣	後	歩一	植島巳作
群馬縣	後	歩上	生方紀念男
愛媛縣	後	歩上	野村正一
愛知縣	後	工一	野村進策
北海道	豫	歩少	野村四郎
鹿兒島縣	豫	砲一	野村覺一
鹿兒島縣	後	工一	野口靜雄
長崎縣	補	歩	野口辰一
廣島縣	豫	砲一	野村新七
佐賀縣	補	飛	野中秀治
茨城縣	後	航一	野澤勇
新潟縣	補	歩	野崎仁三郎
栃木縣	豫	歩一	野口淸一郎
香川縣	後	歩上	野田眞太郎
福岡縣	補	看	野上政行

愼重に研究考慮

京城商議の早朝電車割引制實施要望に對し京城電氣當局で同制度は內地先進都市でも實施されてゐるが之れが實施には種々複雜なる事情を伴ふし又勞働者と普通一般乘客とに段階を設けることは思想上にも考慮を要する點等あり今後內地の先例其他十分なる研究を遂げて何れかに決定したいと言つてゐる

二月の國際問題

林銑十郎大將を首班とする新內閣の成立と共に日本の政局は一先づ安定した、新內閣にとつては日支關係その他外交問題の行詰り打開も一大緊要事であらう

西安事變後の支那

隣邦支那にあつては西安事變もどうやら平和裡に後始末が出來る模樣である、事變後の西安には楊虎城氏をはじめ舊東北軍が共產軍を背後の鎖みにして西北の現狀維持、陝西、甘肅における容共を要求して、一時は中央軍との間に武力抗爭が豫想されてゐた、傳へられる妥協條件の內容は次の如くである

一、張學良は甘肅移駐する
一、楊虎城軍は陝西省渭河以北に移る
三、中央軍は西安ならびに隴海沿線に駐屯する

とにかく西安事變が中央政權の支那統一工作に大した障碍にならなかつたことだけは記憶して置かねばならぬ二月十五日には三中全會が開催されるが、西南の李宗仁、白崇禧兩氏も出席を豫想されてゐる國民政府の陣容は恐らく現狀維持のまゝ五月に開催を豫定される國民會議に臨むことにならう、從つて國民政府の對日外交方針も變化はなからうが國內統一工作の進展と日本外交の動向如何が決定的な影響を持つてゐるとみなければならぬ

歐洲政局の動向

スペイン內亂を繞つて絕へず各種の紛爭が發生し、歐州政局は不安定の狀態を續けてゐるスペイン內亂不干涉委員會は國境監視案、義勇軍派遣禁止案などの對策を樹立し、關係各國もこれに協力を約してゐるが、實質的には事態は少しも好轉してゐない

たゞ年初來の傾向として歐洲主要國が政局安定のため新しい基礎を發見しやうと努めてゐることが注目される、現在のところは全く氣配が窺はれるといふに止まるが、歐洲政局の今後における一つの動きを暗示してゐる

米國議會の活動

米國の新議會は新春五日開會六日には一般教書、八日には豫算教書、十二日には行政機構改革の教書が提出された、ルーズヴエルト大統領としては、昨秋の選擧における壓倒的な勝利を背景に、いはゆるニューデイール政策の復活と促進に努力するだらう

これに伴つて勞働政策と農村政策が中心問題となるが、一方經濟界の極端なブームを抑制しやうとの意向が窺はれるのも注目せねばならぬ

米國議會は開會早々スペインに對する武器禁輸案を通過した、議會には例によつて通貨インフレ、富くぢ等の諸法案が山積してゐるがすでに大統領の署名を了つたものは次の如くである

一、スペイン向け武器禁輸案
一、復興金融會社貸出權限延長法案
一、弗切下權及び爲替安定資金延長案
一、農作物種子融資法案

一方昨年から持越された太平洋の沖仲仕罷業およびゼネラルモーータース會社の罷業は直接間接に經濟界に不安を與へてゐたが、沖仲仕罷業の方は一月末に至つて漸く解決を見たまた一月下旬ミシシッピー河流域一帶を襲つた洪水は未曾有の[illegible]で流域約六萬平方哩[illegible]住民の避難命令が發せられたが、月末に至り情勢は稍々緩和してゐる

なほフイリッピン初代大統領ケソン氏の米國訪問を俟つてフイリッピン獨立後の米比經濟關係調整の商議が行はれることも注目せねばならぬ

最後に全米綿織物協會々長マーキソン博士を團長とする米國綿業使節團の日本訪問により日米綿布對米輸出に關する紳士協定が成立したことを附記したい、協定は大體雙方にとり滿足するに足るものであつた

しかし綿靴下或ひはコールテン、綿、ビロードについては米國において關稅委員會の調査その他日本品防遏の運動が行はれてをり、その成行は注意されやう

綠の國都は
市民の庭園から！
—建設局が苗木を販賣—

コンクリートと煉瓦に圍まれて自然の風物に惠まれない生活を餘儀なくされてゐる都會人は潛在意識的に絕えず樹木鬱蒼たる綠に憧れてゐるが‥‥國都建設局はこゝに着眼し、かねて國都の綠化を促進しやうと官廳、會社といはず廣く一般市民の希望者には樹木植栽と造園の需めに應ずることゝなつた

ドロノキ（六錢―四圓）
キササゲ（一五錢―五〇錢）
アンズ（三五錢）
イタヤカエデ（三五錢―一圓八〇錢）
マユミ（三〇錢）
カラマツ（四〇錢―四圓五〇錢）
ニレ（三錢―二〇錢）
クルミ（二五錢）
コニワザクラ（三〇錢）
エンジユ（三〇錢）
モミ（三圓五〇錢）
シダレヤナギ（二〇年內外八圓）

尙ほ申込場所は國都建設局公園股で申込締切は二月末日となつてゐる

海外ニュース
無理心中もする「蝶々さん」

【ベルリン國通】最近ベルリン大學の某教授は蝶の新種を發見した、この蝶はアセントロプス・ニベウスと呼ばれる種類のものだが雌は水中のみに棲み雄は空中にのみ飛翔するといふ奇妙な習性を持つてゐる、この蝶が「ランデブー」をするときはそれこそ見物である、彼女は水面に浮き上つて來なければならないし彼氏は注意深く水面まで下りて行かねばならない、一寸した見當違ひでもまかりまちがへば無慘の最後をとげなければならない否無理心中も絶無だとはいへないさうだ、しかし造化の神はよくしたものでこの蝶々さん同棲しなくもちやんと結婚も出來るさうだ

驚嘆！思ひ切つたキングの大奮發!!

キング 3月號

大發展御禮！
八百頁の特別增大號
七大新計畫發表!!
面白いく、安いく、誰方もびつくり、大賣行！一刻もお早く書店へ！

特輯1 面白いく讀切小說大傑作
▲現代仁義 街の青空（美人を狙ふ三靑年）山岡莊八
▲田園哀話 許嫁の家（嬉しい戀苦しい戀）野村愛正
▲股旅小說 泣虫三太郎（若い二人の大勝利 戀女房の純情に蘇つた男の報恩美談）穗積驚
▲探偵小說 最後の機巧（眞珠の首飾りの紛失から突如大事件）加納一
▲滑稽百出 特價品（贈られた特價品から悲喜劇續發！）鹿島孝二
▲感動小說 君臣十年（忠義な武士の涙の若喪涙溢るゝ傑作）小島健三

特輯2 怪奇凄壯！探偵實話集
▲鶴嘴に當つた白骨（あはや迷宮入？奇怪な三大事件）（一萬圓拐帶人の行方不明事件）
▲犬が咬へた生首（見よ、名刑事の心憎い大手柄）（朝鮮京城の怪事件、謎は遂に解かれた！）
▲謎の松島五人斬り（面白いく實に物凄い評判讀物）（意外の犯人、苦心慘憺五年の大捜査。見よ鋭い刑事の勘。）

特輯3 最新世界軍事大畫報
英、米、獨、佛、伊、ソ聯、その他各國の新兵器と新戰術が一目で分る。容易に手に入らぬ貴重寫眞數十葉公開、一見戰慄、興味と知識の大畫報、キング自慢の大計畫

特輯4 職業紹介大座談會
小學出、中學出、專門出、婦人等、今どの方面で人を求めてゐるか？サラリーマン、女中、店員、あらゆる職業に亙て、職業紹介の專門家八氏が語る就職案內！見逃す勿れ。

特輯5 武勇俠艶！痛快傑作集
▲美女美男 狐ケ崎の仇討 三木喬太郎
▲劍難女難 つや種茶釜 大倉桃郎
▲戀の俠女 御守殿お町 小山寛二

特輯6 最近封切・東西映畫物語
▲日獨競演 新しき土（原節子、小杉勇主演、問題の國際映畫！）
▲愛の悲劇 ロミオとジユリエツト（萬人の涙を絞るメトロ社の超特作！）
▲戀と戰禍 曉の爆擊隊（倫敦、巴里戀の超特急、メトロ社超特作）

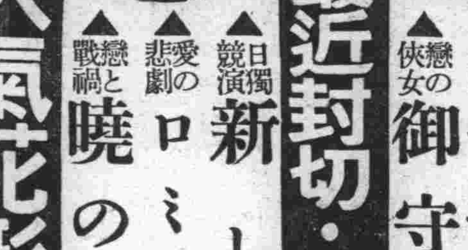

特輯7 人氣花形身の上ばなし
▲喧嘩、強情、熱血の半生‥‥畫家 深川剛一
▲薄倖な藝妓の子に生れて‥‥レコード歌手 三門順子
▲華族の子から喜劇役者‥‥喜劇俳優 古川綠波
▲慘たる旅役者の娘‥‥劍戟女優 不二洋子

四國の百二十歲翁を訪ねて
日本一の長壽を保ち、今なほ元氣に働いてゐる川崎粂助翁を訪ねて、興味深い昔話や夫婦生活の思出話や健康法等々を聞く。

▲動物の愛情に感激した話（諸名家公開）

犯人探し 千圓進呈 懸賞つき

探偵小說 斑の覆面‥‥大下宇陀兒
（藏江夫人を殺し、令孃を誘拐した犯人は誰か 當てた方に一千圓分割進呈、えらい大評判！）

愈々面白い大評判の小說
▲大評判愛の小說 現代の英雄 菊池寛
▲大痛快！時代小說 子育て文七 川口松太郎
▲涙を絞る戀愛小說 曉は遠けれど 竹田敏彦
▲深夜の寺の大騷動 江戶五人男 子母澤寛
▲惱ましき青春小說 薔薇競技 細田民樹
▲面白い捕物講談 武田菱捕物帳 神田越山
▲秘密の母淚の孤兒 呼子鳥 加藤武雄
▲美女の危機迫る 乳房祭 小島政二郎
▲大評判の滑稽小說 青春オリムピック 中野實
▲問題の大悲劇 光の漣 久米正雄
▲兄は善玉弟は惡玉 名刀捨丸 西尾魯山
▲怪盜と女裝名刑事 梟の眼 大倉燁子
▲大笑の新作落語 スピード成金 柳家權太樓
▲大評判の漫画小說 朗らか三銃士 子部つね平合作

▲四億円の化學工業王 野口遵氏成功物語（化學工業日本の輝く王座を占めたその意氣努力に何人も感奮！）
▲奮鬪成功の活模範 最近出世幸運見物語（阪急社長佐藤博夫氏、警保局長、軍需工業界の飛將軍中野友禮氏）
▲學業上達の秘訣と 試驗合格の急所と實例（父兄方も小學生も見逃す勿れ、實際敎育家の親切な體驗の公開）

此の外名記事口繪澤山!!
紙面狹隘、全部揭げ難し ぜひ實物を御覽願ひます

大特價六十錢（送料五錢）
●キング發行所 東京・小石川 大日本雄辯會講談社（振替東京三九三〇）

家庭

子供の風邪には どんな手當がよいか

▽…濕布を餘り過信するな

◇…子供が風邪をひいたら何より寢かせる事です。ちよつと位熱があつても氣分がいゝと子供は起きて遊びたがるもの

（氣分の）いゝのは親として安心していゝ事ですが、併しとかく後が惡くなるものですから靜かにねかせておくやうに努めなければなりません。

◇…藥はアスピリン一錠をつぶして粉にしたものを小さい子供ならその1/4乃至1/5を、十歳以上のものは1/2をとり敢ず服ませておきます、便秘してゐる場合は灌腸しておくのはよい事です

◇…寢かせる場合、熱で苦しい上にシャツや寢物を二枚も三枚も重ねふうふう汗をかゝせるのは感心できぬこと

（寢卷は）夏の浴衣で結構です、汗でぬれたら早速かへてやりませう。

◇…濕布は喉の多い時には確かに効果がありますが、着物がビショビショにぬれる程やるのは勿論、却て害があり決して濕布の効果を過信せぬ事です。

◇…醫者から吸入を、といはれてあせつて一時間おきにも吸入をやるんでは子供は眠るひまもなく、疲れはてゝ了ひます。

（吸入は）あまり強くなく一尺位の間をおいて口は無理に大きく開かないでも湯氣が幾分入る程度でも結構です、皆は風邪の場合濕布と吸入を唯一最上の療法であるとされてゐたものですが、今日では醫者によつては全然これを無視するものもあり、これは決して誤りではなく寧ろ合理的である場合も少くありません、殊に肺炎には吸入は禁物です。

◇…一口に風邪と云はれてゐるものにもいろいろあつて鼻かぜ、喉かぜ、氣管支カタル、肺炎その他の病氣まで含まれて來ます。で單純な風邪も進んで氣管支カタルから

（肺炎と）進んで行きますよく一般の親たちは風邪だから安心だ、肺炎だから心配で飯も喉も通らぬといふことが多いのですが、これは大變誤つた態度といはねばなりません

風邪だからといつて一般狀態が惡いと決して油斷ならず肺炎や氣管支カタルでも食物があれば大抵安心、人間食い氣のある間は却々死ぬものではありません。

◇…で風邪だとか肺炎だとかの言葉の與へる感じで徒らに動搖せず、はつきりと理論的に心を持たして共に愛兒にとり重大な危機であると感じ看護に

（專念す）べきであります又氣管支カタルや肺炎の療法は醫者によつて幾分違ふものですから、吸入だとか濕布だとか、カラシ濕布だとかヤイヤイ醫者に註文せぬ事です。

榮養不良の因

子供の偏食はどうして治すか

▽…調理。配合が肝心

子供時代はとかく食物の好き嫌ひをするものです。これは生理的と感覺的の兩方面から來るもので

（生理的）に依るものは其の教育とか、生活とか、環境の變化に伴つてだんだん嗜好も變つてくるものであり、去年嫌ひであつた物も、今年は好きになると云ふ風になるのですが、これに反して感覺的に嫌惡するものは其の矯正が容易でありません、感覺と申しますと、勿論香味の神經に訴へる總てとみた感じが綜合されたもので例へばカレイ、とろゝ汁、胡麻汁の樣なものと蛇鰻の聯想など一寸した氣味惡い感じがそのまゝ

（感覺の）總てに反映してそれがどんなに榮養的であつても、一度惡感を印象されたならば容易に食べられないものです。そこで此の子等の一般嗜好癖を冷すにはどうすれば最も効果的であるかと申しますと、食物の原形を全く判別し難い樣に調理する事、香味を嫌ふもの、例へば牛乳、惡ウド等々の樣な食品は原形を變化させると同時に其の

（子供の）香む香味を強く配合するとか、或は胡麻などの十人向きのする香味を配合して食品自體の香味を出來る丈け感じさせない事など、工夫をしますと、大抵の食品は自然のうちに嗜好づけられる樣になるものです

お化粧代が何んと年に十數億圓

英米の豪華比べ

日本は米國のタッタ二十日分

クレオパトラか文字通りの「傾國の美」を讃へられた古代エジプトには、眼の下を緑に彩る化粧法が當時既にあり支那では有史以前、既に婦人が白粉を使つた事實があり、又爪を長く伸ばし、色を塗つた事も古代からの習慣でした又古代印度では一時美容整形外科が流行し古代ペルシヤの婦人は一日の三分の二を油を塗り込んだり、入浴したりして過し、

（肌）古代ローマやアデンでは既に粘土類を使つた美容法がありましたし古今東西を通じて、婦人が美容のため費した時間、勞力、費用は誠に想像もつかぬ程、莫大な數字を示してゐます、併しこれらの如何なる國の如何なる時も現代に比べたら全く比べものになりません、この意味で現在は正に「化粧時代」と云ふことが出來ませう、

（歐）洲大戰後、世界の産業で、自動車、映畫を除いては、化粧品の製造高ほど急激な膨脹を示したものは他にその比を見ません、最近英國では過去一年間に各種美容に費された費用の大體を統計に取つてみましたところ、

英國 美髪の費用、二億八千九百萬圓、此の中でパーマネント・ウエーヴの費用だけが、約六千八百萬圓、市場に出てゐる約七千種の化粧品（口紅、クリーム白粉、ローション等を含む）は年額約八億五千萬圓販賣され、約一千三百萬人の十五歳以上六十歳迄の英國婦人が一年に使ひ棄てる口紅の數は何と六千萬本に達してゐます。これらの美容に費やされる金額は實に自動車の製造高の二倍、煙草の消費額より三億四千萬圓も多いのであります。勿論この外にマニキュアとか整形外科、香水マッサージ等々の諸種の美容に費やされる金額を加へると更に數千萬圓を合計せねばならぬ譯です。

米國 ヤンキーガールの巾をきかす米國は言ふ更にこれ以上である事は言ふ迄もありません、廿一歳以上の三千萬人の米國婦人が、コスメチックだけに使ふ金額がナント一日一千七百萬圓を下らぬと云ふ豪勢さです。パーマネント・ウエーヴの一年の總費用五億一千萬圓、その他の美髪に關する費用十億二千萬圓、口紅の一年の賣れ高二千萬本、クリーム、白粉等の一年の賣れ高一億萬個等々で美容や美髪に縁の遠い男からみては全く眼のくらむばかりの大きな數字が出てゐますさて英米二國の大體の數字と我國の分と比べてみた結果はどうでせう。

（商）工省統計課の昭和七年度の調査によりますと、化粧品（香水香油、白粉、化粧水、ヴァリームを含む）の製造高は二千九百廿六萬九千七十五圓といふ數字を示してゐます、即ち英國の約廿八分の一、米國婦人がコスメチックだけに費す金額の二日分に足らぬと云ふ貧弱な數字です。そしてこの數字は、昭和四年の三千百六十二萬七千六百卅三圓を最高にして漸次減少の傾向を示してゐるのは「非常時」の反映ともいへるでせう「化粧時代」は英米では成程とうなづけますが我國では幸か不幸かまだまだ前途遼遠の感がある樣です。

けふの番組

(M・T・C・Y 新京放送局) 十四日（日曜日）

（朝）
七・五〇 ラヂオ體操（東京）
八・一〇 氣象通報 入港船のお知らせ（大連）
八・一五 朝の音樂（大連）
九・三〇 子供の時間（東京）
ラヂオ紙芝居と童謠
（一）ラヂオ紙芝居 コグマノコロスケ 島の家 勝 丸
（二）童謠
一、齊唱ゆりかごの歌 外 音羽ゆりかご會々員 伴奏ピアノ 海沼實 フリュート 紳谷義勝
一〇・〇〇 日曜勤行（東京）—池上本門寺より中繼—
一、法要 日蓮聖人御降誕法要 大僧正 酒井日愼
二、法話 日蓮聖人の御理想に就て 酒井日愼
一〇・四〇 講演（東京）北洋漁業の現狀と其の將來 山下太郎
一一・〇〇 趣味講話（東京）春は公園から 東京市公園課長 井上清
一一・五九 時報（東京）

（晝）
〇・三〇 ニュース（東京・新京）
〇・五〇 ラヂオスケッチ「初春滿洲風景」—全日滿放送—
（イ）某大臣官邸より中繼— アナウンサー 美濃谷
（ロ）農村…影繪芝居小屋より中繼— アナウンサー 上森
（ハ）裏街…小盜兒市場より中繼— アナウンサー 佐藤
一・二〇 狂言（東京）無布施經 シテ 野村又三郎 アド 野村信廣
一・五〇 箏曲（東京）一、梅の宿外一曲 前田白秋 外
二・一〇 管絃樂（東京）「新らしき土」の音樂 山田耕作作曲 日本放送交響樂團 合唱 ルナ・オリオンコール 指揮 山田耕作
三・五〇 經濟市況（東京）
四・〇〇 ニュース（東京・新京）

（夜）
六・〇〇 子供の時間（臺北）獨唱と合唱 臺北第一高等女學校生徒 伴奏と指揮 般若初代 大西安世
一、獨唱（上幸子）
（イ）ジャンク 藤江恭作詞 勝山文吾作曲
（ロ）ガジュマルさん 小松明作詞 勝山文吾作曲
二、合唱 豐年祝の歌
三、合唱 ドイツ民謠 凱旋 山口重樹作詞 永井幸次作曲
四、獨唱（濱田千鶴子）鶯囀鼻 下村宏作詞 一條眞一郎作曲
五、合唱（イ）春の怨 前田純孝作詞（ロ）花賣娘 小松玉巖作詞
六、合唱と齊唱（イ）送別の歌 大須賀績作詞 信時潔作曲（ロ）臺灣の歌 內田隆作詞 信時潔作曲
七・〇〇 ニュース（東京）ニュース・告知事項・番組豫告（新京）
七・三〇 舞臺劇（大阪）—歌舞伎座より中繼— 箱根靈驗躄仇討 場景 一、藤澤阿彌陀寺の場 二、白瀧の場
配役 飯沼勝五郎 中村梅玉 女房初花 中村魁車 乞食月輪實は奴筆助 賀川延吉 瀧口上野 松本幸四郎
八・四〇 小唄（東京）一、當代・外六曲 外大ぜい 唄 春日とよ 三味線 春日とよ晴
八・五五 俚謠ラプソディ（東京）
九・三〇 時報・ニュース（東京）ニュース・告知事項・氣象通報・番組豫告（新京）
一〇・〇〇 滿鮮交換放送（京城）伽倻琴散調と並唱 唄 李素香 鼓手 池龍九
二、並唱調（イ）短歌（ロ）唱劇調 興夫歌
一〇・三〇 北滿の時間（哈爾濱）滿洲八景

十円でラヂオの広告放送が出来ます。申込は2-一六五一 弘報協会へ

お料理獻立

海鼠と大根おろし橙酢

けふはさつぱりと御酒のお肴などに向くものを申上げませう。これはなまこを主材料にいたしましたが、貝柱でもイクラでも、赤貝その他の貝類でも應用していたゞきます

【材料】（五人前）なまこ 二ケ 大根 半本位 橙 一ケ 酢、醬油 少々

なまこは腸を出しスジをとり、薄くへぎ、酢・水を合せてつけておいてから器に盛り大根卸しに橙、酢と醬油をかけたものを添へます。

磯の香豐かな わかめ料理

これから春にかけて、おいしくてからだによい「わかめ」をいたゞきませう、次にその酢のもの三、四種申し上げます。

三杯酢

わかめにはなんと云つてもお酢が一番あふものでせう。「うど」と「わかめ」の「わかめ」は水につけてやはらくかし堅い部分を除いてあとを程よく切り、水をしぼつておきます。「うど」は一寸位に切つてうすく刻んで水につけてあくぬきをします。三杯酢をつくつてその二品をまぜます。

胡麻酢

「のりぼし」と「わかめ」の「わかめ」は前の通りに準備しきりぼしはお湯につけてよく洗ひ、堅くしぼつて程よく庖丁を入れておきます。別に白胡麻をすり砂糖と入れ、お醬油を少し入れておいしい胡麻酢をつくり「わかめ」と「きりぼし」をまぜて和へます。

酢の物

赤貝と「わかめ」の「わかめ」は前の通りに、赤貝は中のわたをだして鹽をふりかけ、ざるに入れてふつてぬるぬるをとり、うすく切ります、それを三杯酢につけ、生姜などとあしらひます。

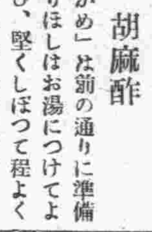

△孔子をまつる釋奠初めて行はる。（文武天皇五年）△平將門誅に伏す。（天慶三年）△名醫永田德本百十七で永眠。（寬永七年）△柿本金助名古屋城の鯱の鱗をはぐ（德正二年）△二月十四日生れの人—松平不昧（寬延四年）豐田佐吉（慶應三年）清浦奎吾伯（嘉永三年）

初春滿洲風景

第一景 某大臣邸 內
第二景 農村影繪 芝居小屋
第三景 裏街小盜兒市場
後〇、五〇全滿で中繼

滿洲に於ける初春の種々相をスケッチすることになつた。某廣い國都新京の夫々階級を大臣邸の和やかな初春を迎へる風景、それに大臣の挨拶、續々と詰めかける大官連の家族、そして大臣招宴の模樣を特に許されてスケッチすることになる、勿論樂團の演奏や高脚踊りの催は滿洲の正月には付物であるこの賑かな光景からマイクはズート飛んで國都の農村へと飛ぶ、農村の初春正月は文樂の人形淨璃式の影繪芝居から初められ、樂しみ薄い農村に年に一度訪れる紙芝居に喜々として樂しむのである。そしてマイクは倚ほ一入立體的に國都の地下へともぐり込み裏街の大衆層の歡樂街へと流れ込み全く想像だにつかない裏町の日光のない部落の正月風景が物すごく人々の胸を打つのである マイクが都會と農村と裏街の三個所をスピーデーに搬ばれるのであるが、どんな風にスケッチされるか、零下二十度近い嚴寒全く初春とは言へないがその寒い春に描かれる初春風景、御期待を願ひます

內科 小兒科 堂脇医院 吉野町一丁目十一番地 電(三)五一一一番 日下西公園前新築中

日日案內

廣告料 〇三行 一回 金六十錢 〇五行 一回 金八十錢 〇十行 一回 金一圓八十錢

貸ア パート、場所、日本橋通二四 間合せ 川上藥局 電（3）二四〇二

貸家 豐樂胡同二ノ二號 間取八、六、玄關二（市場近し）電三、二九八七

素人 下宿致します 御問合せ 電話3 二〇八六

カメラ 中古買入交換歡迎 東二條通 大黑屋 電話（3）二五四八番

ラヂオ 修理は迅速安價 四球二十圓より 關原洋行 電（3）四七五五

トラック 貨物シボ 三五年式數台 電二一一三六二

簡易宿泊所 一泊 廿錢 公益館 城內東西馬路一二八

出生

▲本籍鹿兒島縣新京花園町四丁目六二ノ一吉利猛二三男恭治さん一月二十五日出生 ▲本籍香川縣新京祝町三丁目二番地合田正利氏二女千鶴子さん一月二十九日出生 ▲本籍岩手縣新京花園町二丁目五番地二十一號の三高橋圓次郎氏三男次男さん二月五日出生 ▲本籍栃木縣新京錦町二丁目九ノ三大橋多三郎二女ケイ子さん二月一日出生 ▲本籍愛媛縣新京蓬萊町一丁目蓬萊莊和泉義之氏二男眞藏さん一月二十八日出生

死亡

▲本籍長野縣新京曙町二丁目三三ノ二北澤午次郎氏七日死亡

●金融● （3）六五五〇 福海商事 和通り六五（金光教訪向）

サック（風化作用多くナサザル事ヲ）御用ハ專門店ニ限ル 富士町二ノ一五 性の百貨店

貸室 事務所又は店舖向 中央通郵便局前 滿鮮ビル 電（3）四九五八

下宿及貸間 先づ問合せは同和號へ 電話（3）六八三七番 富士町五丁目四 同和號

ぶたまん專門 帝キネ裏 千成や 電（2）一八五五

トラックに依る運輸 日之出町九ノ二 大和運輸公司 電三ノ六九〇八番 引越及建築十木材料一般 農產物輸袋の準備有

三省堂製本所 帳簿專門 電話3 三三三四番 三笠町三ノ九

御紋上繪 ぬい紋 新京吉野町二丁目 名古屋ホテル横 紋美堂 電（3）二七三六

新古物 不用品高價買入手數一割 競賣日三、八の日午後六時より 合資會社 三八滿洲競賣所 電（3）五七四九・五二六〇 吉野町二丁目裏通北滿旅館横入る

金融 入船町三丁目二三（東三條通角）昭和洋行 電話（3）三七〇九番

お茶と茶道具 吉野町一丁目 みどり茶園 電話3 四七七〇番

人を雇はれるなら本會へ 東三馬路線電臺下 自彊會本部（平井）電（2）一〇八五 失業路頭に迷ふものは本會へ 女中問はず

タイプライター印書 一般代書、飜譯 文章立案 祝町二ノ一四 新滿社 電話（3）二三八七番

鍼灸 あんま 新京永樂町三ノ二 一陽堂療院 電話3 五八二九番

新座敷と庭園 島温泉料理 温泉閣 新年會に特に御相談 三圓七品 酒二本 電話（3）五八八八 五六三 五二五

大募集 各一般女中 子守、女店員、女事務員其他 雇主及求職者は至急申込されたし ダイヤ街（梅ケ枝町一ノ一四）女子專門 新都職業紹介所 電（3）六七〇九番

公認土地家屋 土地 家屋 電話 電話 仲介 賣買 金融 不動產管理・店舖住宅御紹介 新京東一條通五四・金光教會前 萬成社 電（3）四八八四番

取扱一切迅速 公認 電話賃貸便利扱 電話即時金融 帖名其他多額貸 ○賣買は老舗なる當社へ!! 東一條通り四六 新京土地建物會社 △電話用錦係 電3 四八二八

タイピスト生徒募集 日本タイプ綜合敎授 菅沼タイプ 入學隨時 新京新發路（帝都キネマ前）菅沼タイプライター滿洲直賣所 附屬日滿タイピスト學院 電（2）四四五二 四四五三番

金融 創業五年 新京三笠町一丁目 赤玉カフェー西横入 新興社 電（3）四九〇二番

あんま 一條橋詰 九州堂療院 電三一六五〇九

整骨院 今辨慶 電（3）五三一六一番

鍼灸 あんま 電3-2082番 辨天堂 四日町一丁目

公債と勸業債券買入 恩給と金融 便利秘密 迅速時立替 新京入船通り六番地新興社裏通 ボシン商會 電話（3）二八七五

お爲替は 永清 日本橋通四七 電3 五九五二

電話と金融 賃貸賣買 金融即時、長期、秘密 僅かなアタマ金でお買入れができます 有價證券其他に付ても便利に御相談に應じます 入船町一ノ一九（ダイヤ街隣際）荻本電話店 電（3）六二六七

質 博愛屋 敷島町二丁目七ノ四 電（3）六三四番

◎絕對信用◎ 即金御用立 一電話金融 最も安全に低利 一電話賣買 最も利に御便 新京百貨店二階二號室 公益社 電（3）三三〇七番

鍼灸 おんま 高橋治療所 中央通 電（3）五八六七

轉任、轉宅の運送荷造は多少に拘らず御用命下さい （峰）運送店 新京民政部前 電3 六三五七

印刷 新京永樂町三丁目廿六 三友社 電3 三四三八番

日本海汽船出帆 敦賀直航 ●さいべりや丸（月三回）毎・一ノ日出帆 ●滿洲丸（月三回）毎・六ノ日出帆 雄基發前九時 清津發後五時

北日本汽船出帆 新潟直航 ●嘉義丸（月三回）毎・九ノ日出帆 雄基發前九時 清津發後五時 ●國鐵南滿鐵主要驛並ニJ・T・Bニテ內地指定各

大阪商船出帆 門司、神戶（大阪）行 うらる丸 二月十六日 熱河丸 二月十八日 たこま丸 二月十九日 扶桑丸 二月二十日 うすりい丸 二月廿二日 吉林丸 二月廿五日 志あとる丸 二月廿六日 ばいかる丸 三月十六日（午前十一時大連出帆） 三角・鹿兒島・沖繩行 貴州丸 二月十六日正午 ●切符發賣所 滿鐵及國鐵主要各驛並各地ジャパンツーリストビューロー案內所 船車連絡往復切符は汽車二割引、汽船一割引、通用期間二ケ月 大連より乘船往復切符は復路運賃二割引、通用期間三ケ月 ●專屬荷扱所 國際運輸會社各地支店 大阪商船株式會社 大連支店 電2一一五一 奉天事務所 電四〇八九 新京事務所 電3二三一六 哈爾濱事務所 電七一〇一

家傳 お灸 ◎マッサージ 富田和歌 電話（3）六七二七番

脚氣 淋病 婦人病 神經痛 ◆リウマチス ◆胃腸病 ◆關節炎 ◆痔疾 中央通大阪商船前 ハリ灸專門 清水鍼灸院 電話（3）六七二七番

質 發知屋 賃金勉強 權利簡單 簡流れ品 大安賣 東三條通二五（朝日館前）電（3）二九五五

儀名變更せず信用で貸します 電話金融 昭和金融株式會社 新京入船町三ノ五 電（3）五七三番

御料理 大吉 富士町三 電（3）三一八九

新京見物場 性の百貨店 新京富士町 みくに湯橫

醫療器械 村中兄弟商會 豐樂路一四〇號 電話（2）一五六〇

青島上海行 青島丸 二月十二日 大連丸 二月十五日 午前十一時發 天津行 奉天丸 二月九日 天津丸 二月十二日 長平丸 二月十五日 塘沽止 龍口行 龍平丸 二月八日 基隆高雄行 山東丸 二月十三日 山西丸 二月廿四日 敦賀新潟伏木行 河南丸 二月十一日 河北丸 二月廿一日 滿鐵及國鐵各主要驛並にツーリストビューローにて船車連絡券發賣 大連汽船株式會社 新京務事所 電（2）二一八〇番

九州行近道 千歲丸 十日、廿日、卅日 午前十一時 淡路丸 五日、十五日、廿五日 午後四時發 長崎 鹿兒島 一等 二八圓 三三圓 二等 一四圓 一七圓 三等 一二圓 一五圓 近海郵船 滿鐵主要驛及びビューローにて九州各驛行船車連絡切符を發賣致します

學藝

或る青春の譜 (二)

葉山京子

彼女の父が腦溢血であえなく亡くなつた事、新京に從兄を頼つて來たが急激な氣候の變化に母の健康を害してしまつた事、そうした事情で自分も津田英學塾を退學せねばならなくなつた事等々、彼女はポツリ／＼話し出したが、みな彼女に取つて、夢寐にも豫想しなかつた事ばかりだつた、たつた二年間に不幸は念の入つた三色刷りで彼女の前に現われたのだ。

×××

喫茶店の中はムッとするほど暖かつた、丁度夕食頃で四邊は騒々し過ぎる程である。

「文學の方はどうしてる?」

彼がコーヒーを搔き廻しながらそれとなく尋ねたのに對して

「ふつふ、今の御身分で文學もないでせう」

と受け流してしまつた。

「しかしあの頃は盛んにロシア文學とやらを御研究中だつたぢやないか、將來はロシヤ文學分析なんてものを著作して文學界に提供するんだつて威張つてたのは誰だい?」

「やーだ。つまらない事覺えてらつしやるのね、そりやあの頃はそんな夢の一つぐらい持つてたわ。津田に入つてからも盛んにやつたものだわだつてロシアの作家には奇人が多いでせう。ニヒリズムを創作したのだつて彼等だしプーシュキンだつたかしら決闘で殺されてるし、ゴーゴリーやエセーニンも氣が違つたり自殺したりして死んでるしドストイエフスキーなんて其過去には獄舍生活を送つたり銃殺されようとしたり皆悲劇的ね、之等が何に原因するか露西亞の國民性つて幾分でもこうした要素を含んでゐるものかどうかなんて疑問を持つてたのよ。だけど今は駄目ね第一いけないのは私にそうした昔のやうな覇氣が無くなつた事なの、人間が少しかしこくなつてくると、そんな能力もないくせに自惚れぢやないかと思ふやうになるのね、そんなものに感激した學生時代なんて結局一個の青春の客氣にしか過ぎんぢやないかと思ふの、」

「そんなもんがなあ」

いやに悟つてやからあ。と云ふ氣もしたが彼だとてこんな氣持は分らないでもなかつたそしてこうした希望に燃えては燃えきれずに暗から暗へ消えていく彼女のやうな類の女性がまだ此の廣い世間に幾人蠢ごめいてゐる事かと何か譯然としたものを感ぜずにはおられなかつた。

「ニヒリズムを研究して反つてそれにかゝるなんて木乃伊取りが木乃伊になつたよりまだダラシないわね」

彼女は尚も引きつるやうに笑つた、だが物憂く見ひらかれた瞳からふと投げやりな情熱が閃めいたりした。

×××

彼は歸宅してからも妻の和子には默つて居た。

「何時か話したゞろう東京に居た頃のこましやくれた文學少女ね、あれに會つたよ」などと軀い氣持で話そうかとそうした言葉を用意してみたのだが、つまらぬ穿鑿や疑惑を挿さまれたりするのは嫌つただ、長々とひつくり返つて後頭部に手を組んだまゝかるく瞼を閉じると頻りに今日の出來事が胸中を去來する。何處となく感ぜられる桐のやうな富貴さ、それでいてヴイヴイッドな肢體、すつかり女に成りきつた動作から、でも時折溢れるいたづらつ児らしい昔の笑顔。

ふと現實に反つて瞼を開くと其處には十燭の電燈の光りを受けて何か縫物をしてゐる妻の姿が侘しいものに寫つた。ジッと俯むいて唯彼女の運ぶ縫針がハヤの腸のやうに白くチカ／＼光つてゐた。

×××

二重窓を透して澱んだ鉛色の空が重く垂れてゐた。燻ぶつた電柱や煙突の立ち並んでゐる露路の奧からは、豆腐屋に物賣りの音が寒むぐ／＼と朝の活動を開始始める。

暗い朝である。

タオルの寢卷きの儘ガタピシと襖を開けるとすぐ其所が茶の間だつた。

「おい!」

「……」

ちやんと茶ブ台には朝餉の仕度がしてあつてシュン／＼湯は滾ぎり過ぎる程だのに和子の姿が見えない、(朝つぱらから何處彷徨ついてるんだろう)仕方が無いから、一人で湯を汲み洗面所に下りて行つて歯ブラシを用ひようとしたが丁度歯磨き粉が切れてゐる

「チエッ!」彼は歯ブラシを投げ出してすつかり不機嫌になつて了つた、其の時裏の戸がガラッと開いてそゝくさと和子が戻つて來た。

「何處行つてたんだ?」

「あらもうお目覺め?」

「もうお目覺めぢやないよ顔洗はうと思つたつて歯磨も無いぢやないか。」

「ごめんなさい。あたしその歯磨粉買つて來たのよ。」

「これでも隨分急いだわ。」

「馬鹿!そんなもの昨夜の内になぜチャンと揃へとかないんだ。出勤前何時もまご／＼してるじやないか」

こうしたむしやくしやした氣持のまゝ黙て朝餉になつた。

「ぬるい!」

持ち上げたコーヒー茶碗をカタンとテーブルの上に置いて彼は澁面作つた。トーストを燒いてゐた和子はびつくりしたやうに振向いた。

『ぬるいコーヒーなんて飲めると思へるのか』

此所で(濟みません)と逃げてしまへば好かつたのを「だつて私が言つた時すぐ召上らないからよ」とやつたのがいけなかつた。

「いゝよ、そんなに朝の仕度が面倒臭いんなら何時でも他所で喰べてやるよ、何も不味いものを無理して喰べないだけでも助からあ」

彼は其まゝつひと立ち上ると荒々しく次の間に入つて洋服に着代へ始めた。

やがて戸外に出た彼はしよんぼりと見送つてゐる妻など見向きもせず露路を曲つて行つた。

バクゲキ機

迎合の底意
—新論客・筑紫はるの登場—

筑紫はるといふ人が「滿洲文學運動への所感」といふ一文を「月刊滿洲」二月號に書いてゐる。

「それらの作品には何ら「滿洲の文學」と云へる特殊性も獨自性も見出されず、一樣に無氣力な、小ブルの私生活を、偏狹で安價な小ブル根性の主觀で青臭く描いたものばかりなのである。其處には對象を社會との關聯に於て大きく把握しようとする構へさへもない」

確かにこれは近頃の作品に向けられた批判の鞭である。ところでこの論者が持ち出すのは「滿洲國建設の精神を支柱として」「歴史的意義を持つて進む建設事業の線に沿つて」描けといふことである これはどうも餘りに樂天的な言ひ方ではないか。確かにそのやうな方向を取る文學もあらう。しかしその「精神」が更に引つ剝がれ、その「建設」の内實が突き刺されるやうな場面を待望することが考へらるべきである。筑紫氏の所説に勇ましく「小市民性」などを攻撃しつゝ結局は現代の一つの特殊な勢力に迎合してゐるかの感がある。(斬春風)

エピグラム

平井輝一

【週想】

吐く呼吸が
毛皮の襟の中で
眞白く凍つてしまつた
私はフト
彼女の襟足の
白さを思ひ出した

【旅愁】

凍てついた鋪道に
まろび出た
醉ひどれの男
とぼ／＼と

とぼ／＼と
俗歌(うたひ)もやらず
異國の酒のほろにがさ

【忠靈塔】

凍結の世界に
嚴然とそびえたつ
忠靈塔の感觸
私は子供のやうに
話しかけてしまつた

啄木の歌と
そのモデルに就いて

夏目漱石、森鷗外の再吟味がやかましく文壇で問題となつてゐるがこれと共に廿代で死んだ情熱の詩人石川啄木も凡ゆる角度からの再吟味が要求されてゐる。事實啄木の歌は若きロマンチストは勿論新しき短歌樣式とレアリズムを提唱する方面からも問題となつてゐる。この啄木の短い波瀾に富んだ生涯は既に一般周知のことであるが、北海道の小學教育、新聞記者生活は彼の歌にあますところなく盛られてゐる、これに就いて二三の歌のモデルを紹介してみやう

小奴といひし女のやはらかき耳朶なども忘れがたかり

死にたくはないかと云へばこれ見よと咽喉の傷をみせし女かな

この小奴は今どうしてゐるか釧路第一の旅館近江屋の女將かつては土地の名妓とも謳れた近江じん子がこのモデルで舞妓時代啄木とはかなり親しい間柄だつたことは周知のこと。その後啄木が、『醉ひどれが、うつむく時も水欲しと眼閉く時も呼びし名』と云つてゐる通り相當灼熱した戀の炎を燃したらしい。然しこの戀も永遠の戀として不發のまゝ終り、彼女の咽喉には今でも傷がある。だがこの傷は啄木の歌の如くロマンチックなものではなく、眞相は子供の頸切開手術した痕なのだ。然しその後この傷痕を氣にして自殺を企てたこともあつたといふから當らずと云へども遠からずだ。彼女は現在その時の苦しみを思ふと今更ら死ぬ氣になれぬと云つてゐる

宗次郎におかねが泣きて口說き居り大根の花白き夕ぐれ

これは啄木の有名な歌だ、一寸近松物にありさうな美しい情景だ。ところがこの水も垂れさうな前髪取りの若人宗次郎といふ人物は馬力屋で大酒呑みで儲けた金は凡てアルコールにしてしまふのでうら恥しいかねといふ女性—つまり女房のおかねさんが、泣いて意見し愚痴を云つたのだ。澁民村の宗次郎氏は今もなほアル中に老衰しながらも健在だといふ。不景氣でアルコール分も不足し勝ちだらうが、おかねさんの饒つぽい口說も無くなつて至極呑氣に暮してゐることだらう

學藝消息

△安藤岩喜氏は今回四平街に轉勤したので滿洲啄木會は四平街北四條通五九(安藤方)に置かれる

△日本大學では海外發展の急務を痛感し移民國策の一助として今回同校に拓植科を新設、四月より開講の運びになつた

書架

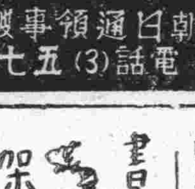

本欄紹介希望の新刊は本社編輯局宛一部御送附相成度し(係)

△正金週報(二月五日號)一月第五週の記錄と『フランソ切下に期待し得るもの』『暹羅米の話』『十二月本邦貿易の數量並に單價統計』等を掲載(東京市日本橋區本石町一ノ六、橫濱正金銀行調査課)

▲月刊滿洲(二月號)「街頭風景滿人の正月」その他のグラフ、池邊青李氏の「新京畫信」秀木公「北平の名物女賽金花」眞殿星麿「滿洲國々歌に就て」筑紫はる「滿洲文學運動への所感」神山冷火「新京雜談倶樂部」石敢當「滿洲隨話」木南人「建國秘話老相國と女優」柴野少佐「繪を欲しがる人々」黄色い頁等それぞれに興趣がある(撫順東八條通四七、月刊滿洲社、三十錢)

△新京商工會議所調査彙報(第四十九號)昨年十一月中の新京財界概況、錄事、諸統計等を掲載(新京吉野町三ノ七、新京商工會議所、二十錢)

△滿洲經濟情報(二月一日號)難波經一「滿洲國事實行政の現勢に就て」椎名悦三郎「産業開發五個年計畫の基礎觀念」草間秀雄「滿洲國產金增產五個年計畫に就いて」ほか資料、時事、雜報等(新京吉野町三ノ七、日滿實業協會滿洲支部、十五錢)

△滿洲に在り(兼井鴻臣氏著)これは恐ろしく内容の複雜多岐なその點で近頃稀れに見るやうな著書である、ただその多くの記述が殆んど著者自身を中心になされてゐることに著者を直接知らぬものは一種特別な感じを持たされる、著者はその敍述中に自己の經驗を語り相當有名人との交際を記錄してゐる、それらは若干の興味をもつて讀まれるのであるが格別それによつて敎へられるところはないやうだ、一方に處世の道を說き片方に自己を宣傳する、そこに隙間が存してゐるのであるも少し一般者のために謙虚に語ることが望ましいのである、四六判一六四頁(齊齊哈爾市萬增胡同十一、協成公司、一圓)

おいしいそば
萬世
朝日通領事館西門前 電話(3)五七六番

一般外科 内臓外科
痔疾 性病科
大森醫院
永樂町二 電(3)四七四三

のんきな父さん

中島菊夫(畫並文)

家庭醫學

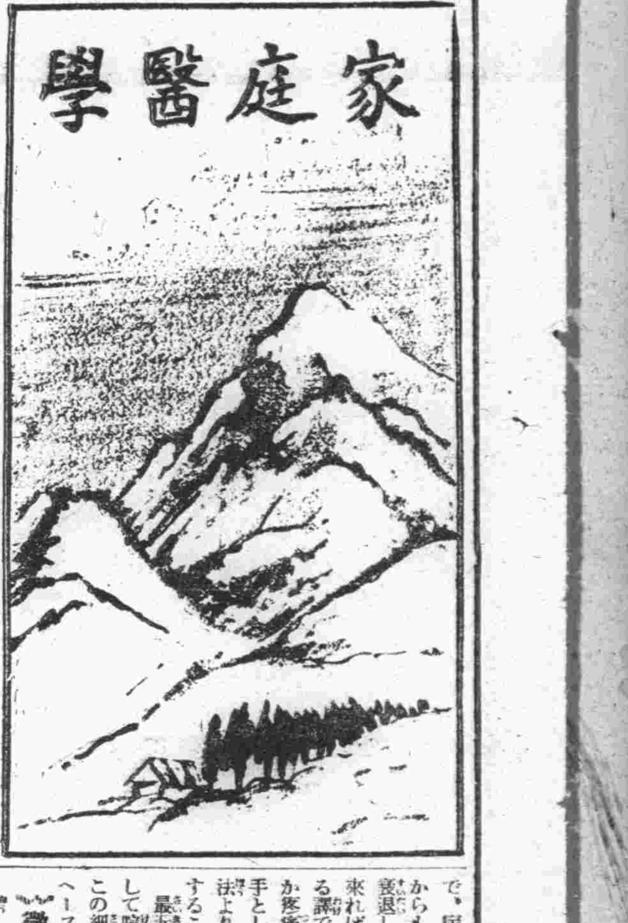

病理の智識

胃腸や肺尖のカタルとはどんな事か
★細胞の生活力を強める病原療法の發見!

病氣と云ふものは大抵身體のどこかに炎症の起ることであります。肺炎、肋膜炎、胃腸炎、中耳炎等皆さうですが、特にカタルと云ふのは、胃腸や氣管支、肺炎などの粘膜や漿膜に起つた炎症のことを云ひます。ですから胃腸カタルや肺尖カタルも勿論炎症の一種である譯です。ではこのカタルはどうして起るかと云ひますと、すべて

〜生物體は無數の〜

細胞から出來てゐるのですがこの生物體のある組織に病菌がついたとしますと、この組織には平常とは違つた特別の新陳代謝が起り、變化させて、これが近くの血管の細胞を擴がせますので、血液が澤山流れて來て充血します。そして白血球もこゝに多く呼寄せられ血管壁を透して組織に出てきて、そこで病菌を喰滅しようとします。

從つて血管が膨脹するためにその部が紅く腫れ、澤山血液がやつてくるために新陳代謝が旺んになつて熱を持ち、また神經が壓迫されるため痛みを感ずるといふ風に、いろ／＼の自覺症狀が起るので、これが即ち炎症——カタルであります。

胃腸カタルと云ふのは、細菌或ひは

〜寒冷等の刺戟に〜

よつて胃腸粘膜の細胞が衰弱し、變性するからで、カタルを起せば勿論、消化液の分泌、運動等も衰へてくるのであります。

また肺結核や肺尖カタルの場合には、結核菌が肺の組織中に侵入し毒素を出すために、細胞が變性破壞されてカタルを起すので、破壞された細胞は血液中に吸收されて、全身の機能に障碍を及ぼすのであります。

從つて細胞の活力が弱く、また白血球の勢力も弱く、抵抗力が衰へると炎症もなか／＼消退しないで、病氣は慢性となるのです。だからもしこの細胞に活力を與へて衰退した生活を建て直すことが出來れば、カタルも原因から除かれる譯で、單に外面に現れた症狀のみを相手として、これを抑制する對症療法よりも、健實に治療の目的を達することが出來る筈です。

最近、エンチーム、テラピーとして唱導されてゐるものは、卽ち、この細胞病理學說に基いて、活性ヘーフエ菌といふ

〜微生物製劑の藥理〜

を應用して、病細胞の生活を健全な狀態に引戻さうとする療法であります。

これは有名な若素(わかもと)によつて既に廣く知られてゐますが、この活性ヘーフエの最も特徴とする處は「細胞原形質賦活作用」と呼ばれて、病衰細胞を刺戟鼓舞し、その生活を健全な狀態に引戻す各種の酵素や、ホルモン性物質の働きであります。この酵素やホルモン性物質の働きにはなほ未知の數々の效果が期待されてゐるのですが若素(わかもと)には、更に新陳代謝を活潑にするビタミンBや、アミノ酸、グリコーゲン等の貴重榮養素が含有されて居つて胃腸を強めると共に體内榮養を充實しますから、これらの成分の働きによつて白血球その他病菌に對する抵抗力も增大されて、胃腸、肺尖、或ひは肋膜炎等の炎症やカタルも次第に治癒に赴いてくるのであります。

療養實話

胃腸カタルに續いて肋膜炎を併發

(鹿兒島) 濱田健太郎

私は十八歳頃より胃腸カタルを患ひ、二十三歳にて肋膜炎を併發し、家業に從事することも出來ず、ひたすら療養に努めましたが、二年を經ても一向效果が認められませんのでいよ／＼覺悟をきめてゐた程でした。

そこへ友人がやつてきて、賣藥でも服んでみたらとすゝめてくれ、かねて新聞や雜誌で名前だけはよく憶えて居りました「錠劑わかもと」を服用してみることにきめました。併續服用しておきますと、夕方には便通がありますので、これは效き目が大きいと思ひ、いよ／＼續けて服用する中に殆ど健康を恢復致しました。お醫者様にみて頂きましたら、もうこれでよい、再發さへしなければ大丈夫であると申されました。その時ばかりは、あまりの嬉しさに「錠劑わかもと」の瓶に兩手を合せて涙さへ落しました。それからと云ふものは、自分でもずつと續けて居りますし、虚弱な人をみる度に「錠劑わかもと」をお薦めして居ります。

老人や冷え症の方にお薦めしたい防寒食物

この頃の様な寒さの厳しい時には食物は何より温かい物、食べて身體の温まる物が要求されます。併したゞ熱いものを食べるだけでは、一時は温まつてもすぐさめて了ひますから、食べてそれが熱源となり、身體を温めてくれる様な物を選ぶことが大切です。

普通熱源となるものは、多く含水炭素(米、芋、砂糖の類)ですが、これだけでは到底酷寒に堪へて活動することは出來ません。すべての食物の成分中、最も熱量を出すものは脂肪で、これは含水炭素の二倍強もの熱源となります。

しかし、含水炭素や脂肪だけではまだ十分といふ譯にはゆかず、更に鐵分やビタミンBを含んだ食物が必要です。鐵分は、血液中にあつて酸素の運搬を司るヘモグロビンの成分として最も大切なものですから、鐵分を餘計にとることは榮養の酸化燃燒を一層旺盛にしてくれる譯です。またビタミンBは、特に含水炭素の代謝に利用されるものですから、これまた忘れることはできません。

そこで之等の成分を含む食物としては、主食の含水炭素物は別として、肉類や、牛の肝臟、及び、ほうれん草、海草類等が擧げられますが、こゝに注意しなくてはならぬのは、消化吸收の點で、特に寒さに弱い

老人や、冷え症の方は胃腸の機能が衰退してゐる者が多いので、脂肪分等を多量に攝つたりしますと下痢したり、種々の胃腸障碍を惹起す虞があります。ですから先づ食物を選擇する前に積極的に胃腸機能を強めることが大切なので、消化吸收が活潑に行はれゝば種々の食物の成分も無駄なく同化されて、温の源である熱量を發生させることが出來る譯です。斯うした意味から、最近、老人や慢性衰弱病者、或ひは冷え症で惱む婦人方に推獎されてゐるのは若素(わかもと)の服用です。

この藥には、榮養素としても脂肪、蛋白、含水炭素をはじめ、

鐵分 ビタミンB、無機物等が綜合的に含有されて居りますが、特に十數種の活性酵素は前記の諸成分の効果と相俟つて、胃腸の衰弱細胞を強め、食物の消化吸收を良くして、體内に於ける榮養分の燃燒を旺んにします。

從つて胃腸が弱くて常に痩せてゐる様な人や、貧血を起し易い人冷え症で人一倍寒さに弱い様な方も、この藥の服用によつて、榮養が充實し、血液の循環も活潑になつて、よく身體の温暖を保つことが出來るのであります。

この若素(わかもと)は東京芝公園大門、わかもと本舗榮養と育兒の會(振替東京一七〇〇番)から三百錠入、千錠入粉末九〇瓦入、二七〇瓦入等が一日分僅々五六錢(小兒には二三錢)の廉價で發賣されてゐます。尚、滿洲國、中華民國の各地藥店で取次販賣してをります。

滿洲興業銀行
本店 新京大同大街
市内支店
大同大街出張所 康德會館内
南廣場支店 祝町
日本橋通支店 日本橋通
支店出張所所在地
大連.沙河口.安東.旅順.營口.遼陽.奉天.錦州.
赤峰.承德.鐵嶺.開原.四平街.西安.哈爾濱.
綏化.齊々哈爾.海拉爾.龍井.圖們.牡丹江.金州.
貔子窩.普蘭店.海城.鞍山.撫順.山城鎮.朝陽鎮.
本溪湖.公主嶺.范家屯.吉林.

御修繕は迅速叮嚀に
タケヤ靴店
三笠町二 電(3)五二三六

新着ザイスフィルム
多量入荷

スタンダード
オーソクローム
パンクロマチツク
朝の光を……
夕の雲を……
先づご試寫を!
寫眞機直輸の一
株式會社 木村洋行
新京中央通36 電(3)3346・2546

定許のある
電業のラヂオ
ニュースは電波より……

(各種在庫豐富)
電業の店
電話(三)六五一一

Balda-Werk
スーパー バルデイナカメラ
待望のカメラ ライカ コンタックスの姉妹機
スーパーバルデイナーカメラ新入荷

◎サイズ35ミリ36枚撮
◎自動焦準距離計裝置
◎自動フイルム計算器附
◎視差を生じない自動ファインダー附
◎速寫ケース入
テツサF2.8ラピットコンパ附 ¥198.00
メーヤF2.9ラピットコンパ附 ¥149.00
大連市大山通
佐野洋行
電(2)4601番 振替1520番

慢性胃腸病には

治療藥アイフ

冷え込みからの下痢腹痛
冬に惡化し易い慢性胃腸
病には防寒保溫より治療
藥アイフの服用が第一！

胃腸病も慢性になると、榮養の低下から身體の衰弱が著しくなり、寒さに對する抵抗力も鈍りますから、一寸した冷え込みや食物の加減にさへ下痢、腹痛を頻發させ、全く自分ながら情なくなるものでありますが、これは長い間の無理、不攝生に胃腸の機能がすつかり損じ、古くなつたゴムのやうに彈力が鈍り、內壁には疵や爛れまで出來てゐるため、食後や空腹時に痛む許りでなく、僅かな刺戟にも腸の蠕動が亢進して下痢したり、消化酵素の分泌異常から腐敗又は醱酵を起して下痢するものであります。

從つてかうした方は蛋白質や脂肪やビタミン、榮養劑等と無暗に多く攝つても、火の消えた煖爐に石炭を入れるやうなもので徒勞に終りやすく熱源の充實など容易に望み難いものであります。ですから、症狀の增惡し易いこの頃の寒冷期には、防寒、保溫より先づこれらの障害を除くことが先決問題でありませう。

それには單に止瀉劑を用ひたり、消化酵素を補給すること言ふだけでなしに、病原である胃腸粘膜の炎症や糜爛、弛緩を癒し、腸管の蠕動異常をも整へることが大切であります。

治療藥**アイフ**には恰度かうした病源的な治療作用に加へて、對症的な藥効もあり、主藥が胃腸內壁の瘡面に沈着して炎症を癒し、粘膜を强めて弛緩を引緊め、分泌や蠕動異常を整へるとゝもに、腸管內の有毒物質を吸着して體外に排泄する等、廣汎な病原治療を營みますから、冷え込みからの下痢、腹痛は素より慢性胃腸病の胸やけ、噯氣、惡心、胃痛、嘔吐、消化不良、食慾不振等の諸症狀をも消退して、胃腸機能の健全なる活動を助成します

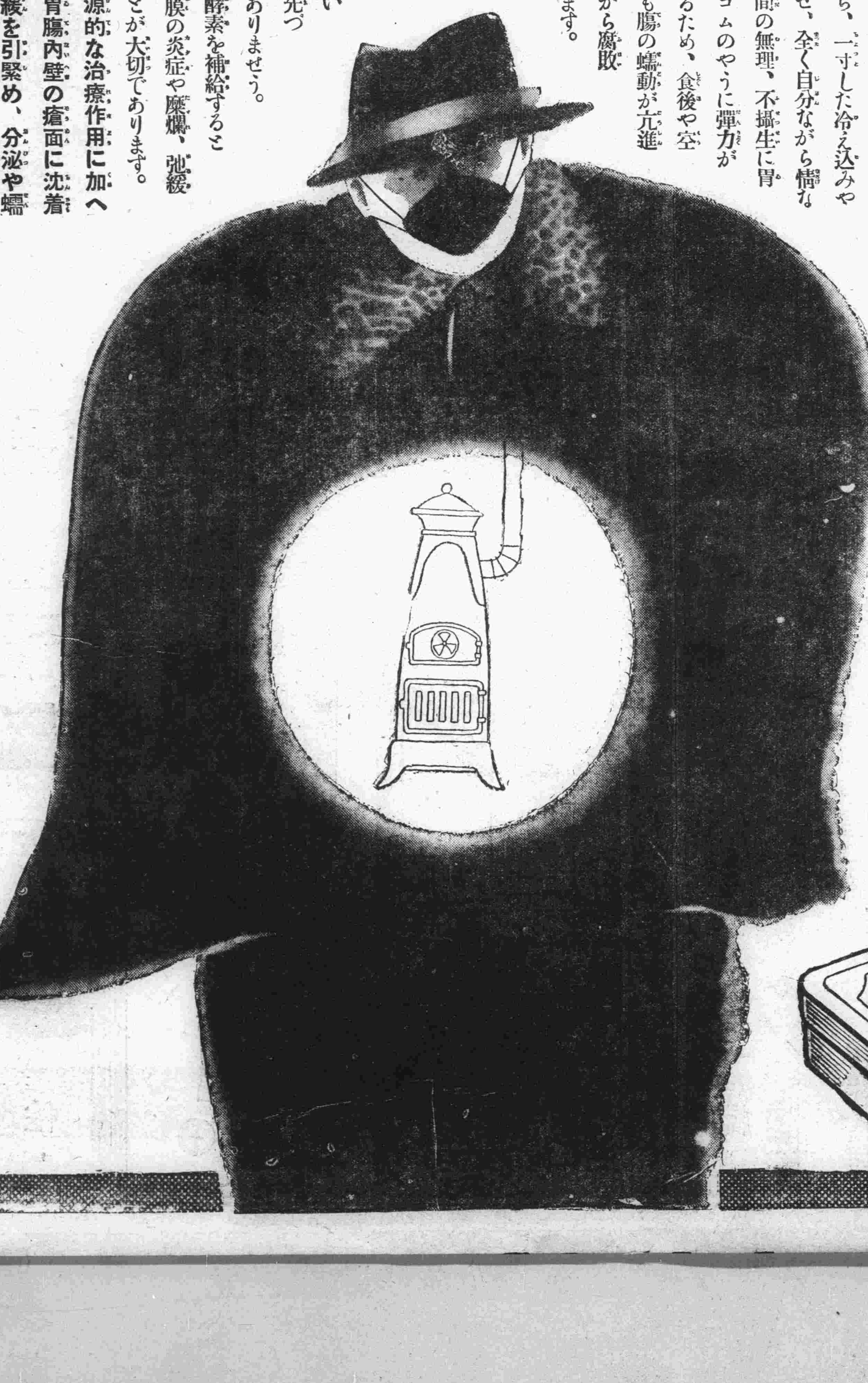

藥價　四日分　七十五錢〜十七日分　三圓
八日分　一圓五十錢〜特製十一日分　五圓
●重症には特製アイフ・便秘症には加減アイフ
▼全國到る所の有名藥店にあり▲

發賣本舗　大阪市東區淸水谷西之町　**順和商會**
振替大阪三四五番　電話（東）五〇〇〇・五〇〇一・五〇〇二番
東京　東京市本鄕區眞砂町九番地　振替東京六二二六六番　電話（小石川）四〇一〇番
大連　大連市山縣通一丁目　振替大連三七六五番　電話七六〇六番

舊正明けと共に 白米又高騰氣勢

三十錢から一圓までは必然 品薄告げる白米商

お台所へ警報

諸物價高騰時代にこれが定石とは言へ舊正明け以後の手持薄からこゝ一、二週間の間に白米値段がピンと三十錢方値上り在庫沸底に赴くとともに漸次高騰して絹頂一圓內外までこの强氣がつき進んで行かうと言ふさゝやかな家庭メモに有難くないニュース、例年にない大豐作で今年はお米が安く食べられると樂觀してゐた白米相場は滿洲國人の常食メリケン粉の高騰によろ滿商筋の米の思惑筋買によつて去る十月中旬から十一月上旬にかけて未曾有の暴騰を續けつゝこの高値は遂に一圓台を突破し一般家庭を驚かしたが今では漸く特等米八圓四十錢、一等米八圓、二等米七圓七十錢と保合つておりこの分だとさきの滿商の思惑買もさることながら大豐作のお蔭でこれは例年並の値段であり白米に關する限り諸物價の高騰をよそ目にまだ〳〵家庭經濟は救はれてゐるわけである、ところが例年通り舊正を境にして市內の白米商は漸く手持不足を告げ、舊正明けとともに約三十錢方の値上げは必至と豫想されてゐるから其節は特等米八圓七十錢、一等米八圓三十錢、二等米八圓と高騰するわけでこの高勢は漸次一圓程度まで續くだらうと豫想されてゐる

約一千名の英靈 靖國神社に合祀

【東京國通】滿洲の曠野に、さては北支の野に轉戰、悲壯な戰死を遂げる將兵は其後もなほ後を絕べぬが陸軍では來る四月末の靖國神社春季大祭の直前同月二十六、七兩日頃これ等英靈の盛大な合祀祭を執行する筈で過般來新に合祀すべき勇士の英靈調査に努めてゐる、新合祀者氏名は三月中旬頃までに內定、上奏御裁可を仰ぐ筈であるが、今年は昨年よりも多く昨秋十一月廿三日北支玉田で悲壯な割腹自殺を遂げた前山海關守備隊長古田龍三少佐を初め大體一千名、他に警察滿鐵關係者等十數名に上る見込みでその內でも東京部隊の戰死靈六十一柱は眞先に合祀されることゝなつてゐる、なほ臨時合祀祭には三千名近くの新合祀者遺族が全國各地より招待される豫定で櫻咲く九段社頭は淚も新に例年以上の盛儀を呈するものとみられる

東京大會々場 結局神宮外苑か

【東京國通】遷延を重ねた東京オリンピック大會競技場問題はいよいよ來る十五日開催される次回小委員會で決定をみる模樣であるが、豫算の關係ならびに國民的輿論に鑑み結局神宮外苑競技場擴張案が有力となり同案に落付くものとみられるにいたつた

本社新年文藝賞金を 貧民救濟金へ

短歌の玉川辰郎君の美擧

木に寄れば腸のぬくさしむ多
木立たづき疲れの命さみしき

本社の新年文藝短歌に應募して三等一席に入選した玉川辰郎氏は、「僅少かも知れませんが、何か困つてゐる人のためにお使ひ下さい」と認めて賞金を送り返して來たので、本社ではその美はしい心情に感激しつゝ貧民救濟の一助にもと新京署へその手續をとつた

頭道溝埋立地 第二期貸付け 本月中旬から開始

東三條通り以東日本橋通間

きのふ委員會で決定

市內八島通三角地帶頭道溝一帶の理想的市街建設のため客年十一月二日設けられた新市街建設委員會の總會は十三日午後一時から滿鐵新京事務局三階大會議室に於て開催された、出席者滿鐵側鯉沼參事、今土木係長、岸水地方係長、桝田土地係主任、小石澤公費主任土地係員等、借地人側委員得丸氏外四十餘名にて協議に先だち鯉沼參事よりその後の經過

即ち問題の加藤牧場は四月一杯に立ちのくことに決定一方未完成の暗渠工事は解氷期を待つて直ちに着手し東二條以東日本橋通間の第二期土地貸付は本月中旬から申込み受け付けを開始し滿鐵としては充分期待に添ふやう努力する積りであるが委員會に於ても充分機能を發揮されるやう希望した旨を述べ、委員會の機構役員選任等につき種々協議の結果役員は委員長一名、副委員長二名、總務班、規劃班、金融班を設け班長、幹事を置くことゝし委員長に得丸助太郎、副委員長宇野常吉、天野恒三郎總務班長田村英雄、幹事筒井久松、加藤金保、規劃班長柴田正、幹事稻木、益田、高堂勝本、淺井、金融班長辻鏧幹事前田伊織、赤羽一二、商工會議所等をそれ〴〵決定、取り敢へず規劃班にて大綱を決定の上總務班、金融班足並みを揃へて活動を開始することゝして四時過ぎ散會した

南關殺人事件 犯人の目星つく?

去る九日深更南關二道河子農王平實(五十四)方を襲ひ表戶口で王を射殺逃走した事件は事件の眞上物盜りか怨恨の斷定つかず所轄首都警察廳では舊正月にも拘らず全刑事を督勵して終日淚ぐましい搜查活動を續けつゝあつたが最近に至り漸く犯人の正體を究明したものゝ如く俄かに色めき立つてゐるが、右につき福田司法科長は「大體犯人の目星もついたので近く逮捕の見込みだ」と力强く語つた

著しく激減した傳染病患者數

例月の三十名が二月は十二名

毎年正月には暴飲暴食と生活の不規則になり勝ちなところより傳染病院が繁忙する例となつてゐる、これを未然に防止する意味から暮れから正月にかけて新京署衞生係では飲食物販賣店の取締りを嚴重に行ふ一方昨年暮れより開始した派出看護婦を地域的に見て比較的衞生の行き屆かぬ地帶から戶別に訪問せしめ衞生豫防の相談、病人のある家には看護手當を親しく實地に教導し非常に家庭からよろこばれ次第に衞生思想を植え込む事につとめつゝあるが、本年二月十日現在の傳染病院の狀態をみる著にしい好成績を示し毎月三十名前後を上下してゐる患者數が一躍十二名と激減してゐる、なほ二月十日現在入院者數は赤痢一、腸チブス一、痘瘡二、猩紅熱六、ヂフテリヤ一、流行性腦脊髓膜炎一名である

遺骨けふ南下

護國の鬼と化した英靈十一體は十三日午後四時二十分ハルビンから、同日午後七時三十五分拉法から、在鄉軍人、國防婦人會、各學校團、その他一般市民多數の出迎へ裡にそれ〴〵到着、太子堂に安置され、午後九時からしめやかなお通夜が行はれた、十四日午前十時三十分發列車で無言の凱旋の途につく豫定である(寫眞は太子堂に進む行列)

春の京都博覽會に 滿洲館を開設

出品勸誘に市會議員來京

來春三月春の京都大博覽會を開催する京都市では同博覽會に滿洲館開設の目的でこれが出品勸誘宣傳のため市會議員井上正之助氏外左記九氏が十三日午後六時二十分着あじあで來京、國都ホテルに投宿した、團長井上氏は左の如く語る

來春三月十五日から五月十四日まで春の京都大博覽會を催すことになりましたがさきに御大典記念博覽會の際も滿洲館を別に設けまして非常な人氣を博したので今回は更に大きな內容充實した滿洲館を設けたいと思ひまして、滿洲國政府、各特別市その他各方面に訪問して出品方の御相談、宣傳旁々視察に參りました

なほ一行は二泊の上南行の豫定である

全滿主要六都市に 省立傳染病院設立

廿一萬餘圓の補助金を得て 民政部奧地防疫を强化

滿洲國內の傳染病患者發生は逐年增加の傾向にあり民政部衞生司では之が防疫に萬全を期すべく各地方省公署に衞生科設立を企圖するなど之が强化策に腐心してゐるが、本年度に於て總額二十一萬四千五百圓の補助を以て奉天、安東ハルビン、齊々哈爾、佳木斯錦州の各地に設備完備の堂々たる省立傳染病院を設立することに決定した、この第一回補助金の分配に依り各地省公署は之と同額以上の資金計畫を以て傳染病院の設立をなす筈で、補助金は本年度を第一回として三ケ年繼續の筈であるが、之が完成の曉は治外法權撤廢後に於ける邦人傳染病患者の收容問題も解決され奧地に活動する人々には大いなる福音を齎すであろう

金は欲し、稼ぎはなし 滿洲は世智辛い

ダンサも女給もあばずれる

○(何)○ 故に彼女等が客を捉へると死にもの狂ひになつて『カッ寄つてよ』『ライスカレー食はしてよ』『も少しチップ頂戴よ』としつこくつきまとふか?所謂滿洲景氣でフワーとしていた時代は知らず不景氣ゝ云ふよりこれがあたりまへと見られる近頃、却つてより以上世智辛くなりつゝある時この問題は愈よ濃厚となつて來る、枝ヶ町某樂園の千代子=假名=は『妾し等は寢る時部屋に這入ると外から襖に錠を卸され夜中には飮み度い水も飮みに出れなし』などと頭向から取締官に哀訴して來る、今時監禁同樣のことをしてゐるとは怪しからんと早速呼び出された帳場は『あの敎は矢鱈に男に喰ひつくので監督の意味で外出をさせなかつたこともある』と申し立てゝ經營者と被雇者が醜い內幕を晒け出しての落ちつくところは?

○(奈)○ 良縣宇陀郡生れ增田マサ(二十六)さんは某ダンスホールに働き出すやとたんに哈市埠頭區セントラルホールから新京署へ四百餘圓を踏み倒して逃げた女だから支拂ふやう說諭して貰ひ度いとの願が來る、係官はあの女淙しい顏でこんなことをしてゐるかと呼び出して調べるとマサさんが大連にゐる頃黑田某が哈市のセントラルは收入も多く待遇も斯樣とうまい話で十月一日より六ケ月の契約をさせマサさんは友達の水谷玲子も誘つて赴哈することにして二人で四百圓借り哈市に乘り込んで見ると大違ひ、不況續きのホールはダンサーの生活を支へる丈けの收入もなく間もなくホールは一時營業の中止のやむなき狀態、そのうち經營者が交代して閉館したがこうした事でダンサーは減る一方、これでは食ひ込むばかりで何時になつたら借金が返へせるのかあてもないので他へ代らんと願つたがきかれず加へて哈市の水があはず

○(病)○ 氣勝ちなので思ひあまつて新京へ來た『借金は働いて返す積りです、その借金のうち友人冷子さんは大連から哈市に出發せんと支度中病氣に罹り今以て床にある故その分の二百圓も私しが責任を持ちます』と答辯してゐるかうした角つきあひの書類が新京署保安係の机上にうづ高く積まれてゐる

反々宗教運動に

寬城子白露人の氣勢揚る

既報、ソ聯の反宗敎運動に對する在滿白系露人は各宗敎團體並各種團體結束のもとに去る七日より反反宗敎運動を實施し、ハルビンの如きは諸種の行事をなしてこれを排擊大いに氣勢を擧げ效果あらしめたが在新京白系露人も去る七日夜寬城子教會に集合大祈禱會を催す等これに呼應し、更に十三日午後九時から寬城子白系露人事務局新京支部に於て有志主催となり「反反宗敎座談會」を開催協和會並邦人側宗敎各關係者出席した、尙本運動を契機に今後各機關擧げて極力援助し有力なる反ソ團體たらしめんと種々劃策されつゝあるが、確執內訌に寧日なく頭を惱やましつゝあるソ聯幹部も、この在滿露人の運動にあなどるべからざるを知り今後の動きに大なる關心をもつて注目し來つた模樣である

白菊校高等科卒業生の就職希望者

白菊小學校本年度の高等科卒業生は九十名に達するが、この中卒業後直ちに就職を希望する者が男子十名、女子十五名あり、學校當局では各方面へ斡旋につとめてゐるが二三を除く外未だ何れも就職の決定を見てゐない、從來白菊校高等科は他校に比して卒業生の賣れ行きが惡く、これは同校に高等科のあることが一般に余り知られてゐないためであらうとしてゐるが、この卒業期を機として學校當局では一般商店會社側からの多數申込みを希望してゐる

吉林スキー大會へ 新京から十名參加

吉林スキー協會發會式並びにスキー大會は十四日午前十一時から吉林丸山で開催、新京からスキー大會參加團一行十名は十四日午前八時四十分發列車で出發する

室町校スケート納會

室町小學校のスケート納會は十三日午前十一時から盛大に催され午後一時閉會した

兼井氏座談會

兼井鴻臣氏の提唱する淸濁併呑物心併進一如に關する新京有志の座談會は來る十八日夜ヤマトホテルにて開催の予定

首都警察管下 傳染病狀況

首都警察廳衞生科調査による康德三年度各署別傳染病發生死亡者數は次の通りである

長通路署	發生四十六	死亡十三
大經路署	發生二[illegible]	死亡四
四道街署	發生十三	死亡七
南關署	發生十四	死亡二
寬城子署	發生十	死亡三
雙城堡署	發生十	死亡〇

計 發生百十九、死亡二十九

なほこれを病別にすると

傷寒或類傷寒	發生七	死亡一
赤痢	發生三十五	死亡三
天花	發生五十一	死亡十七
白喉	發生三	死亡二
猩紅熱	發生二十三	死亡七

計 發生百十九、死亡三十である

順天小學校の校醫決定

順天小學校の校醫は滿鐵新京醫院田中小兒科醫長に、齒科及眼科診療醫は同院軍浦齒科醫長並喜早眼科醫長兩氏に決定した、同校は目下醫療設備の取付けを急いでゐるが、これが完成を俟つて兒童の診療を實施する筈である

水道係長挨拶 松田氏十六日發

前滿鐵新京事務局水道係主任松田武彥氏は本社地方部庶務課に榮轉十六日はとで赴任、後任には坂梨良三氏が着任、兩氏は相携えて挨拶のため十三日來社した

長勇會代表挨拶

長勇會岩坂會長、長崎、宮木副會長三氏は永沼挺身隊參[illegible]が意外の好成績に終了を[illegible]ので挨拶旁々十三日本社來訪

岩井俊夫氏訃

大新京日報印刷工場鑄造部主任岩井俊夫氏は病療養中の處藥石效なく十二日午後十一時十一分逝去した、同氏は鹿兒島縣大島郡住用村出身享年二十八、十四日午後四時より曙町東本願寺に於て告別式を行ふ

プレンソーダ

中野總領事の人情話しは今に始らぬことながら聞く度にほろりとさせられる▼この度は御孃さんのおめでたで…と御祝申せば「いや!」と相恰くづしての滿悅…「時に內地へは御令息の遺骨を捧持なさいますか…」と聞へば忽ち笑顏に皺をよせ▼「それですがね持つて行く積りでしたが何しろ娘のお目出度ですから遺骨は緣起上どんなものかと心配してもしや先方や外の人が憂鬱になられてはと一晩考へた末この度は持たずに行くことにしましたよ……」とは親なればこそ

貸 貸出絕對秘密 全高價買入 東二條通り 横濱屋質店 電話(3)七〇七四番

松屋の特賣會
◎期日毎月十五日◎
兼ねての謝恩の爲め此の會日に限り洋生菓子をほんの實費にて御奉仕致します、毎月十五日に催しますから御進物御贈答に御利用の程御願ひ致します
興安大路 和洋菓子司 松屋 電(2)一七七七番

店員募集
一、年齡 二十二、三歲迄の男子
一、學力 中等學校卒業 又は高等科卒業にても可
一、市內に確實なる保證人を要す
右希望者は本人自筆の履歷書持參午前中出頭せられたし
新京富士町二丁目四番地 合資會社 三共運輸公司 電話三-三〇九六 三-六二六七

寫眞門生募集
十六歲より十九歲までの內地人
本人來談ありたし
市內に確實なる保證人を要す
新京吉野町 乾寫眞館 電話(三)三〇二五番

質流品 ラクダ布團特約販賣 和洋服堀出物 よろづや 祝町二丁目太子堂東橫通り 電話3五五七一

產科婦人科增設 女醫 松井艶子
肥後醫院
內科 小兒科 產婦人科 花柳病科 院長 肥後弘子 新京メイヤ街老松町一六朝日通 電話 三-五七〇九番 三-二三二九番 入院隨時

おでん 權兵衞 銀パレス前

結核征服藥 奏效的確 今や絕讚の光榮に浴す (治病の栞無代進呈)
肺病肋膜に特效藥なしと失望する勿れ僅か十日分にて全快の確信を得る本藥服用こそ眞に唯一無二の絕對療法なり敢て推奬す
大連市黑石礁四一番地(星ヶ浦電車終點前) 美華洋行 電話(4)0571番 振替大連5187番

どんな故障でも一度で完全に直る! 御修理品は硝子入れてもお電話下さい
時計の病院 大和通り(滿鐵病院西橫) 天龍堂 電話(3)二〇三九番

北京料理
感じの良き大小ホール、モダンな大食堂では大小宴會……御結婚披露宴……御家族御同伴……御中食に……御利用の程御願申上げます
宴賓樓支店 交通部裏永昌路 電(2)一四二二

定評は實質を表現す
生そば 更科
支店 觀樂路中央飯店前 電話(2)二三四五 本店電話(3)三一八五

鹿谷綜合齒科
診療時間 午前九時=午後八時 日曜祭日午後休診 急患は此の限りに非ず
レントゲン科 光線療法科 口腔外科 一般齒科
祝町三丁目 青陽ビル二階 電話(3)四八七八番

音色の良き琴三味線! 新京唯一の專門店へ
東一條通六〇 大政樂器店 電(3)五五五六番

五男勉儀豫而病氣の爲滿鐵新京醫院入院加療中の處養生不相叶十三日午後三時三十分死去仕候間此段謹告仕候
追而葬儀は十四日午後四時曙町東本願寺に於て相營み可申候
父 兒玉繁太郎
親戚總代 萩原宕造
友人總代 松崎清九郎
町內會代表 小澤禎吉郎
縣人會代表 荒木伸之
聖德會代表 赤羽一二

戀慕 髑髏組

(映畫化上演)

林杢兵衛
金子士郎畫

狂言仇討(二)

皆の視線の集まる方。

嬌紅爭ひ發く土堤の櫻の根方へ、天から降つたか地から湧いたか知らないが、朱鞘の大刀の柄頭を右肩に膝ッ節から頬杖ついて、チャッカリ踞み込んで居る浪人者が、人を喰つた皮肉な笑を湛へてゐる。

それがたとへ善人でも惡人でも、今の場合娘にとつては地獄で遭つた佛だつたらう。我を忘れて走り寄り、無言でその武士の背後に立つた。

『うぬッ!いつの間に……』

齒をむき出して嚙みつくやうに云ふ浪人風の男。

『ふふん、今氣がついたか』

『なに?』

『初手からさ』

『さては……』

『無論。細大洩らさず見屆けた。てもさても巧に描いたいちのいた今村左近だ、見事にその瘦腕で、討てるものなら討つて見ろ)てな采配で、双方が立ち上つたが、素より若衆髷姉弟は野袴の浪人の敵でなく、幾度か、鋭い太刀の下を辛くも潜り拔け、こけつまろびつ徹頭徹尾受身になつて、後退りしながら、今は身を守るに懸命だ。天氣はよし折柄の花見時、殊にまだ去年の暮、赤穗の浪士が本所松坂町の吉良邸へ亂入して、天晴れ主君の仇を討つたほやほや仇討と云へば、猫も杓子も飛び出して聲援する流行時代だけに、周圍は黑山のやうな人だかりだ。此のさくさまぎれに、そちらの坊主と三ン下が、群衆の懷中物をかすめ盗る掏摸稼ぎだ。大體にその仕事の終つた頃を見計らつて、左の方に嘯く浪人者が、群衆押しのけて飛び出して、双方の間に割つて入りの本領とするところ、無論反對する者は一人だになかつた。さうして集めた三兩なにがしの金。掏摸盗つた金は相當な額。その分配の最中を娘に發見されて、また金儲けと文句をつける。

『ヘッ、ヘッは、考へて見れば隨分罪な商賣だ』

と語り終る浪人の言葉を待たで

『吐したな、うぬ容赦ならぬ立てッ!』

かさま仇討の狂言だ。まづ最初は、そこな若衆髷の男が、脇腹押へての腹痛から始まり姉に仕立てたそちらの振り袖が心配氣な介抱で幕が開き其處へ通り合せたのが、後ろに立つてゐる野袴の浪人だ。親切らしく立ち寄つた拍子に見合す顏と顏。双方が彈かれるやうに飛びのいてから

(お、珍しや、父の敵仇今村左近、此處で逢ふのは優曇華の花)

と、前口上よろしく、元氣に立ち上らうとしたが生憎の腹痛て、五體の自由意の如くならず

(殘念!)と、齒がみを鳴らすに、姉の振り袖女は氣が氣でなく、介抱する傍ら健氣にも、帶の懷劍逆手に持つて立ち向ふ素振り恰好、餘程練習を積んだと見え、まつたく板についた實演振り。はッ、はッは、するとそこな野袴の浪人者が……おや、怖い顏をなすつたな……。

(猪口才千萬な小女郎に青二才、如何にも劍道の意恨から汝の父源太左衛門を討つて立

(待て、待たれい。見れば討つ方は病の身、その弱身につけ入つて、返り討ちにする魂膽は、取りも直さず武士道に背反する行爲、貴殿も武士ならば、相手の若者が健康體になつてから、討つ討たれるは時の運て、正々堂々たる勝負が然るべきだ。劍を合せるところか、本來ならば、貴殿が此の若者の病氣を介抱の上、全快を待つて討たれてやるのが眞の武士道。それになんぞや病弱を勿怪の幸ひとして、返り討ちにせんとは、武士の風上にも置けぬ卑怯な振舞。強いて爭はんとせば拙者が相手だ。義による助太刀は武士の道。いで立ち向はれるか)

てな具合に詰め寄れば、急に怖けづいて一目散に逃げるさと云ふ寸法。群衆は等しく胸撫で下して拍手の賞讃。これをつけ目に

(見るからにお氣の毒な境遇にある、仇討つ身の姉の若衆姉弟、些少ては御座るが何かのお足しに)と先づ以て自ら範を示して、群衆へ合力を求める。正義の味方は日本男兒

メガネは
岡田眼鏡
專門店へ
東二條通青陽ビル一階 電3-2483

ダイヤ街
味の良い
老松グリル

時計と眼鏡
書貴金屬
修理念入
期日正確
日本橋通電車バス停留場前
大正堂時計店
電話(3)六六五八番

洋食 うどん おでん 小料理 おそば
末廣
出前迅速
大和通二三(滿鐵病院正門前)
電話(3)二〇五二番

貸出絶對勉強
質
梅屋質店
電(3)五七九一番
室町一ノ十井上及飯店裏小路

味の素(登錄商標)
古今東西を問はず旨い物が間違ひなく常に榮える。
株式會社鈴木商店 味の素本舖
C—2

ナショナル
K-30 エヤーダイナミック
National
一個で二個分
ナショナル乾電池
松下電器産業株式會社

返品自由
返金
世帶道具の加藤陶器店

タバコのみの
齒磨スモカ
脱税成金と言ふのがある
煙草を吸つたあと
口をスモカで浄める
といふことはせぬ類、
煙草店にあり拾五錢
848

肛門病科
新京永樂町二丁目
電話(三)三九七
高田醫院

親切な店
タケヤ靴店
三笠町二丁目 (3)五二三六

新高のバナナキヤラメル
坊ちゃん孃ちやんのお友達
新高のバナナキヤラメル
新高の風船チウインガム
美味しくて虫齒の豫防になる新高の風船チウインガム
新高製菓大連工場

五バット
両切タバコ
十本入金五錢
滿洲煙草公司發賣

サービスのいゝ
藝妓……酌婦
どうぞ御贔屓に
御宴會は……經濟本位の弊店へ
料亭 静香
三笠町三丁目三
電話(3)六五九三番

内科性病科産婦人科
畑医院
豊樂路モンテカルロ隣 電三一三三〇

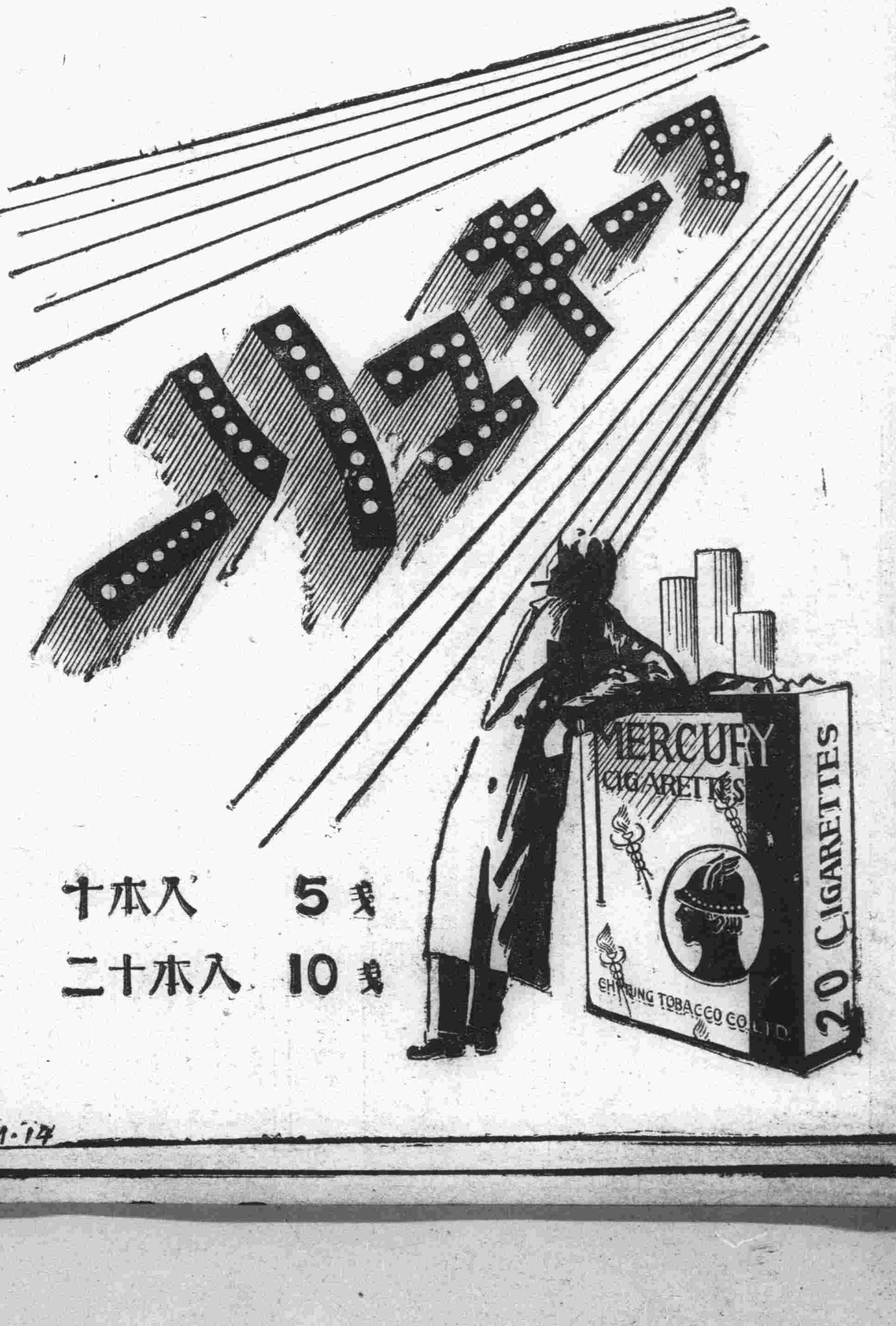

十本入 5錢
二十本入 10錢